

Memòria del
Consell
Interuniversitari
de Catalunya
2016



© Generalitat de Catalunya
Consell Interuniversitari de Catalunya

Abril 2017

Elaboració: Oficina del Consell Interuniversitari de Catalunya, amb la col·laboració de l'Oficina d'Accés a la Universitat



Permesa la reproducció,
sempre que se n'esmenti la
procedència i no sigui amb
finalitats comercials

Maquetació i gravació: Fotocomposició gama, sl

Tiratge: 75 exemplars

Dipòsit legal: B. 29026-2013

Resum d'activitats 2016

Índex

6	Presentació
7	Introducció
8	1 Resum de dades
11	2 Activitat de les oficines del Consell Interuniversitari de Catalunya
12	2.1 Oficina d'Accés a la Universitat
12	2.1.1 Comissions de l'Oficina d'Accés a la Universitat
13	2.1.2 Gestió de les Proves d'Accés a la Universitat
13	2.1.2.1 Elaboració dels enunciats de les PAU de més grans de 25 i 45 anys
14	2.1.2.1.1 Tribunals per a les proves d'accés a la universitat per a més grans de 25 i 45 anys
15	2.1.2.1.2 Dades globals de les proves d'accés a la universitat per a més grans de 25 i 45 anys
15	2.1.2.2 Proves d'Accés a la Universitat (PAU)
16	2.1.2.2.1 Participació del professorat per formar part dels tribunals de les PAU
17	2.1.2.2.2 Tribunals de les PAU
17	2.1.2.2.3 Tribunals per a estudiants amb capacitats diferents o amb necessitats educatives especials
18	2.1.2.2.4 Resum de dades de les PAU
18	2.1.2.2.5 Valoració de resultats de les PAU versus batxillerat (alumnes de matrícula ordinària)
19	2.1.2.2.6 Distincions de les PAU
19	2.1.2.3 Proves d'aptitud personal per als graus en Educació Infantil i en Educació Primària
20	2.1.3 Preinscripció universitària
20	2.1.3.1 Oferta de places universitàries
20	2.1.3.2 Gestió de la preinscripció universitària
21	2.1.3.2.1 Convocatòria de juny
21	2.1.3.2.2 Convocatòria de setembre
21	2.1.3.2.3 Convocatòria de Màster de Formació del professorat d'educació secundària obligatòria i batxillerat, formació professional i ensenyaments d'idiomes

Índex

22	2.1.3.2.4 Convocatòria de retitulació
22	2.1.3.2.5 Convocatòria matrícula lliure
22	2.1.4 Actuacions de l'Oficina d'Accés a la Universitat
22	2.1.4.1 Atenció a l'usuari
23	2.1.4.1.1 Seus de l'Oficina d'Accés a la Universitat
23	2.1.4.2 Orientació als centres d'ensenyament secundari
23	2.1.4.3 Salons de l'Ensenyament
24	2.1.4.4 UNIDISCAT (Universitat i Discapacitat a Catalunya)
25	2.1.4.5 Activitats relacionades amb estrangeria
25	2.1.4.6 Barcelona Centre Universitari (BCU)
27	2.2 Oficina del Consell Interuniversitari de Catalunya
27	2.2.1 Òrgans, comissions i grups de treball
27	2.2.1.1 Conferència General
28	2.2.1.2 Junta
28	2.2.1.3 Comissions permanents
28	2.2.1.3.1 Comissió general de Política Universitària
28	2.2.1.3.2 Comissió de Programació i Ordenació Acadèmica
29	2.2.1.3.3 Comissió d'Accés i Afers Estudiantils
29	2.2.1.3.4 Comissió de Política Lingüística
29	2.2.1.3.5 Comissió de Relacions Internacionals
30	2.2.1.3.6 Comissió de Recerca i Transferència de Coneixement
30	2.2.1.3.7 Comissió de Personal Acadèmic
30	2.2.1.4 Comissions no permanents
30	2.2.1.4.1 Comissió de Gestió Universitària
30	2.2.1.4.2 Comissió d'Estudiants
31	2.2.1.4.3 Comissió de Dona i Ciència
31	2.2.1.5 Altres comissions i grups de treball
31	2.2.1.5.1 Grup de treball d'ocupació laboral i orientació professional
31	2.2.1.5.2 Xarxa tècnica de relacions internacionals
31	2.2.1.5.3 Consell de l'Estudiantat de les Universitats de Catalunya (CEUCAT)
31	2.2.1.5.4 Grup de treball d'indicadors de Gènere
32	2.3 Promoció internacional del sistema universitari català
32	2.3.1 Participació en fires i congressos

33	2.3.2 Foment de la internacionalització del sistema universitari català
35	2.4 Altres actuacions
35	2.4.1 Actuacions de millora de l'ocupabilitat dels joves universitaris
35	2.4.2 Participació en comissions interdepartamentals
36	2.4.3 Distincions Jaume Vicens Vives a la qualitat docent
37	3 Informes. Apèndix de dades
38	3.1 Oficina d'Accés a la Universitat
39	3.1.1 Resultats de les PAU 2016
48	3.1.2 Evolució històrica dels resultats de les proves d'accés a la universitat
55	3.1.3 Resultats de la preinscripció universitària 2016
60	3.1.4 Evolució històrica dels resultats de la preinscripció universitària
74	3.2 Oficina del Consell Interuniversitari de Catalunya
75	3.2.1 Calendari de sessions de les comissions i grups de treball. Resum cronològic d'acords, activitats i assumptes tractats
88	3.2.2 Relació de membres i assistents a les comissions
101	3.2.3 Promoció internacional del sistema universitari català
103	3.2.4 Distincions Jaume Vicens Vives a la qualitat docent

Presentació

El Pla de Govern de la XI legislatura, aprovat el mes d'abril de 2016, fa èmfasi en la consolidació de l'ensenyament superior sobre els pilars de la qualitat, l'excel·lència, la internacionalització i la igualtat d'oportunitats. Amb aquest objectiu, el Consell Interuniversitari de Catalunya (CIC) ha continuat fent al llarg del 2016 una tasca imprescindible de coordinació i col·laboració entre les universitats catalanes i l'Administració de la Generalitat. Tal com ja va perfilar la Llei d'universitats de Catalunya, ara fa tretze anys, l'estructura, el funcionament i els objectius del CIC li permeten resoldre l'organització de les proves d'accés a les universitats, la preinscripció universitària i l'assignació de places, i facilitar que les comissions del CIC, la Conferència General, la Junta i els grups de treball esdevinguin un estri clau per coordinar i impulsar decisions en el conjunt del sistema universitari català i d'acord amb l'Administració de la Generalitat.

Fruit d'aquest dinamisme, el 2016 s'han creat nous grups de treball per la millora de l'orientació universitària, mobilitat estudiantil, millora en la formació del professorat, màsters interuniversitaris i perspectives de gènere en la docència amb l'expertesa d'altres departaments i les universitats.

Com en ocasions anteriors, aquesta Memòria del 2016 és rica en dades, acords i continguts, i mostra, un cop més, que el CIC continua oferint al sistema universitari català un servei ampli d'accions i processos que contribueixen a millorar la coordinació de les nostres universitats.

La present memòria gira entorn a tres grans eixos. D'una banda, les proves d'accés a la universitat (PAU). En segon lloc, el procés de preinscripció universitària i, en tercer lloc, tota l'activitat duta a terme per les comissions en l'àmbit de coordinació del Consell Interuniversitari de Catalunya. A la part final d'aquesta memòria s'hi incorpora un apèndix de dades estadístiques.

Al llarg de l'any 2016 han participat a les activitats del CIC, de les PAU i preinscripció, un nombre considerable d'estudiants (més de 70.000). Hi han col·laborat centenars de professors i la pràctica totalitat dels responsables de les nostres universitats públiques i privades: els equips rectorals, els presidents dels consells socials, gerents, tècnics del personal d'administració i serveis, representants dels estudiants i, òbviament, la Secretaria d'Universitats i Recerca, les seves direccions generals i els col·laboradors que té.

En aquesta memòria també podrem veure, més enllà de la feina feta pel CIC en els seus camps habituals d'acció, que s'han consolidat iniciatives d'atenció a l'estudiantat amb necessitats educatives especials a través de la convocatòria UNIDISCAT i Jornada UNIDISCAT; s'han refermat les accions d'orientació i inserció laboral gràcies a la continuïtat del conveni amb el Servei d'Ocupació de Catalunya per a la millora de l'ocupabilitat dels joves universitaris i la Xarxa Universitària per a l'Ocupació, i també, en polítiques d'igualtat, s'han abordat els avenços en igualtat de gènere en la recerca des d'una perspectiva europea i catalana gràcies a la Jornada commemorativa del Xè aniversari de la Comissió Dona i Ciència. Així mateix, podreu observar que es continua treballant en el sistema d'indicadors d'internacionalització del sistema universitari català i alhora en el seu foment i promoció internacional mitjançant la participació en fires nacionals i internacionals, com l'europea EAIE, l'americana NAFSA o l'asiàtica APAIE.

Cal agrair, doncs, la tasca feta al llarg de 2016 a totes les persones de les universitats i de l'Administració que han treballat i participat en les activitats del CIC.

Desitjo que en el futur es continuïn duent a terme amb eficiència totes les accions que assegurin el millor funcionament del sistema universitari català.

Barcelona, 1 de juny de 2017

Jordi Baiget i Cantons
President del Consell Interuniversitari de Catalunya
Conseller d'Empresa i Coneixement

Introducció

Aquesta Memòria té com a objectiu informar sobre el funcionament del Consell Interuniversitari de Catalunya (CIC) i les accions que ha desenvolupat al llarg de l'any 2016.

El CIC és l'òrgan de coordinació del sistema universitari de Catalunya i de consulta i assessorament del Govern de la Generalitat en matèria d'universitats. Creat el 1977, d'ençà el 2003 es troba regulat per la Llei d'Universitats de Catalunya (LLEI 1/2003, de 19 de febrer, d'Universitats de Catalunya), que el configura com a un instrument actiu de coordinació i gestió en temes clau, per a tot el sistema universitari i per al Govern de Catalunya, com són l'accés universitari, la programació, les polítiques de personal, de gènere, la internacionalització, sense oblidar el paper del CIC com a òrgan d'informació, interlocució, cooperació o consens entre l'administració i les universitats.

El 2016 la Secretaria General del Consell Interuniversitari de Catalunya ha actuat en el marc de la Secretaria d'Universitats i Recerca del Departament d'Empresa i Coneixement. De la Secretaria del CIC, en depenen les àrees funcionals següents:

- Oficina d'Accés a la Universitat
- Oficina del Consell Interuniversitari de Catalunya

La senyora Mercè Jou i Torras ha estat al capdavant de la Secretaria General del Consell Interuniversitari de Catalunya.

Resum de dades

Resum de dades

Presentats PAU total: **35.788**

Convocatòria juny: **31.065**

Convocatòria setembre: **4.723**

Aprovats PAU juny: **29.323** persones / **94,39%**

Aprovats PAU setembre: **3.276** persones / **69,36%**

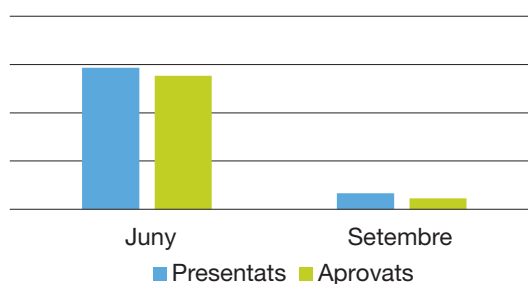

Nota mitjana PAU juny: **6,641**

Nota mitjana PAU setembre: **5,279**

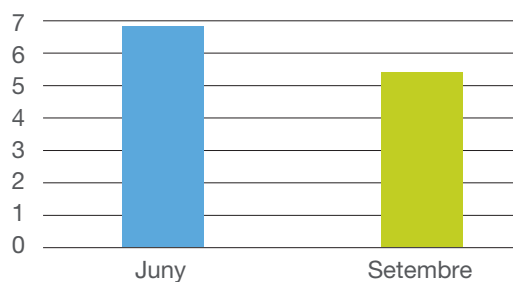

Alumnes amb nota superior al 9: **430**

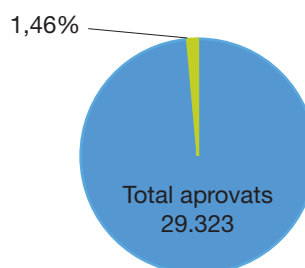

Alumnes assignats en primera preferència: **43.713** / **91,06%**

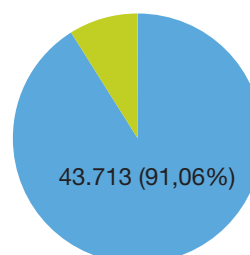

Resum de dades

Estudiants amb capacitats diferents a les universitats catalanes: **2.905**
Estudiants de nou accés amb capacitats diferents: **676**

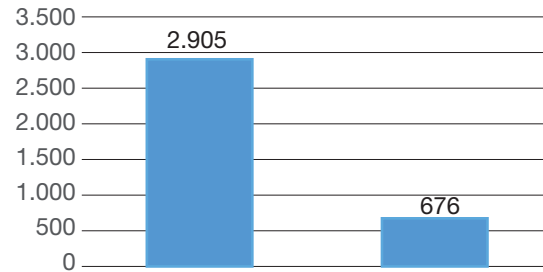

Percentatge d'aprovat de les proves de més grans de 25 anys: **39,18%**
Percentatge d'aprovat de les proves de més grans de 45 anys: **65,43%**

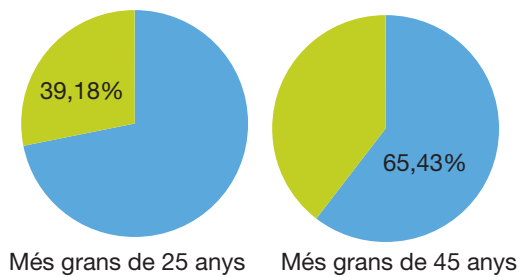

Nombre de Comissions del Consell Interuniversitari de Catalunya: **12**
Nombre de reunions de les Comissions: **47**
Nombre de grups de treball del Consell Interuniversitari de Catalunya: **6**

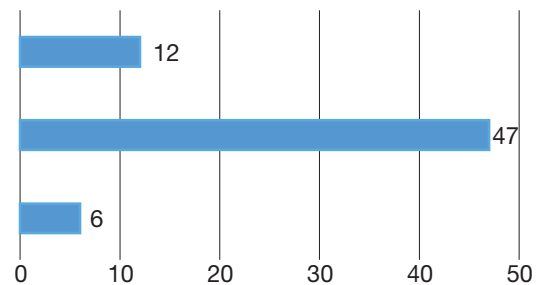

El sistema universitari català ha estat present a 3 fires internacionals de primer nivell:



Activitat de les oficines del Consell Interuniversitari de Catalunya

2.1 Oficina d'Accés a la Universitat

2.1.1 Comissions de l'Oficina d'Accés a la Universitat

2.1.2 Gestió de les Proves d'Accés a la Universitat

2.1.2.1 Elaboració dels enunciats de les PAU de més grans de 25 i 45 anys

2.1.2.2 Proves d'Accés a la Universitat (PAU)

2.1.2.3 Proves d'aptitud personal per als graus d'Educació Infantil i Educació Primària

2.1.3 Preinscripció Universitària

2.1.3.1 Oferta de places universitàries

2.1.3.2 Gestió de la preinscripció universitària

2.1.4 Actuacions de l'Oficina d'Accés a la Universitat

2.1.4.1 Atenció a l'usuari

2.1.4.2 Orientació als centres d'ensenyament secundari

2.1.4.3 Salons de l'Ensenyament

2.1.4.4 UNIDISCAT (Universitat i Discapacitat a Catalunya)

2.1.4.5 Activitats relacionades amb estrangeria

2.1.4.6 Barcelona Centre Universitari (BCU)

2.2 Oficina del Consell Interuniversitari de Catalunya

2.2.1 Òrgans, comissions i grups de treball

2.3 Promoció internacional del sistema universitari català

2.4 Altres actuacions

Oficina d'Accés a la Universitat

L'Oficina d'Accés a la Universitat, tal com s'estableix a l'article 117 del Decret 316/2016, de 8 de novembre, de reestructuració del Departament d'Empresa i Coneixement, té la funció de coordinar i organitzar les proves d'accés a la universitat, les proves de més grans de 25 i de 45 anys així com qualsevol altre procés que li sigui encomanat, en compliment dels acords de la Comissió Coordinadora de les Proves d'Accés a les Universitats i dels mandats de l'article 32 de la Llei d'universitats de Catalunya.

L'Oficina d'Accés a la Universitat duu a terme les tasques de promoció dels estudis universitaris del sistema universitari català tant a Catalunya com a la resta de l'estat, d'orientació de les persones que vulguin accedir a la universitat, de preinscripció i assignació de places.

En el marc de les proves d'accés s'encarrega de la gestió dels processos de coordinació i organització de les proves d'accés a la universitat de Catalunya (PAU); de tota la gestió directa de les PAU de la Universitat de Barcelona, Universitat Politècnica de Catalunya i Universitat Pompeu Fabra; coordina les actuacions amb les respectives oficines d'accés de la Universitat Autònoma de Barcelona, Universitat de Girona, Universitat de Lleida i Universitat Rovira i Virgili.

En l'àmbit d'admissió, coordina la preinscripció i gestiona els processos relatius a l'accés a les universitats públiques catalanes i a la Universitat de Vic- Universitat Central de Catalunya.

Fomenta la promoció dels estudis universitaris del sistema universitari català a Catalunya i a la resta de l'Estat, realitza projectes d'orientació a centres, institucions i particulars i impulsa la difusió dels processos d'admissió i accés.

L'Oficina està integrada per 21 persones durant tot l'any, de les quals 7 són personal de la Generalitat de Catalunya i 14 personal de les universitats públiques catalanes. D'abril a novembre hi ha 17 funcionaris de l'Administració del Programa reforç durant el període de PAU i preinscripció universitària i 5 becaris amb conveni de cooperació educativa.

El Cap de l'Oficina és el senyor Jesús M. Prujà i Noè.

2.1.1 Comissions de l'Oficina d'Accés a la Universitat

Comissió Coordinadora de les PAU

La Comissió la presideix la coordinadora de les PAU de Catalunya, la senyora Pilar Gómez i Cardó, fent de secretari el cap de l'Oficina d'Accés a la Universitat, el senyor Jesús M. Prujà i Noè. Compten amb 7 vocals, un per cadascuna de les universitats públiques catalanes i un vocal del Departament d'Ensenyament. Les seves tasques estan lligades al procés d'organització i coordinació de les PAU, ja que s'encarreguen de la realització de tot el procés de les proves d'accés a la universitat.

La Comissió ha organitzat i coordinat les Proves d'Accés a la Universitat 2016, ha proposat els calendaris de PAU per a l'any 2017 i ha aprovat la liquidació del pressupost de l'any 2016. També s'ha fet el sorteig per a la participació del professorat de les PAU de 2016, s'ha aprovat el document de la participació del professorat de les PAU 2016 i s'han aprovat el document de funcionament general durant la realització de les PAU i el dossier informatiu de les reunions de presidents.

Sessions

10/02 25/05

Comissió Organitzadora de les PAU per a més grans de 25 i 45 anys

La Comissió la presideix la coordinadora de les PAU de Catalunya, la senyora Pilar Gómez i Cardó, fent de secretari, el cap de l'Oficina d'Accés a la Universitat, el senyor Jesús M. Prujà i Noè. Compta amb 12 vocals, un per cadascuna de les universitats catalanes. Les seves tasques estan lligades al procés d'organització i coordinació de les proves d'accés, ja que s'encarreguen de la realització de tot el procés d'aquestes proves.

La Comissió ha coordinat la Prova d'Accés a la Universitat per a més grans de 25 i 45 anys per l'any 2016, ha proposat el calendari de proves per a l'any 2017 i ha aprovat la liquidació del pressupost de l'any 2016.

Sessions

25.05

2.1.2 Gestió de les Proves d'Accés a la Universitat

Les proves d'accés a la universitat han de garantir la igualtat d'oportunitats en l'admissió a la universitat de tots els estudiants de Catalunya. Per això són proves anònimes, idèntiques per a tots els qui s'hi presenten i realitzades de forma descentralitzada i simultània.

Des de l'Oficina es coordinen i gestionen les proves d'accés per a més grans de 25 anys, les proves d'accés per a més grans de 45 anys i les proves d'accés a la universitat.

Tots els estudiants inscrits realitzen simultàniament i en seus distribuïdes arreu de Catalunya els mateixos exàmens que són fets de forma anònima (amb identificadors de codis de barres) i són corregits amb criteris uniformes per especialistes de les 28 diferents matèries a les PAU i de les 20 matèries de les proves de més grans de 25 i 45 anys. Així doncs, s'assegura que la igualtat d'oportunitats i la validació dels mèrits acadèmics siguin determinants per accedir a la universitat.

2.1.2.1 Elaboració dels enunciats de les PAU de més grans de 25 i 45 anys

Les proves d'accés a la universitat per a més grans de 25 i 45 anys es van dur a terme els dies 30 d'abril la fase general i el 7 de maig la fase específica.

Coordinació d'àrees i matèries

Per a cadascuna de les 20 matèries (Alemany, Anglès, Biologia, Castellà, Català, Comentari de text, Dibuix tècnic, Economia de l'Empresa, Estadística, Filosofia, Física, Francès, Geografia, Història Contemporània, Història de l'Art, Italià, Literatura, Matemàtiques, Portuguès i Química) objecte d'examen a les PAU, la Comissió tècnica de les proves d'accés a la universitat per a més grans de 25 i 45 anys nomena anualment un responsable de matèria, que és un professor d'universitat.

Els responsables de matèria són els encarregats d'elaborar els exàmens. Les seves tasques principals consisteixen a:

- Preparar 3 sèries d'exàmens (amb l'opcionalitat que correspon a cada prova).
- Fixar els criteris específics i les pautes de correcció.

L'Oficina d'Accés a la Universitat dona suport tècnic als responsables de matèria.

Elaboració dels exàmens

La proposta d'exàmens que fan els responsables de matèria és revisada després per professorat d'universitat especialista de cada matèria. La versió definitiva de les tres sèries d'examen, un cop el responsable incorpora els suggeriments, les observacions i correccions que s'han fet, passen a la fase d'edició (revisió lingüística, maquetació, elaboració de galerades, incorporació de les correccions corresponents i impressió).

Des del curs 2006-2007, el procés d'edició, manipulació, impressió de les proves i dels quaderns de resposta ha estat confiat a l'Institut d'Estudis Catalans (IEC).

Les edicions dels exàmens es fan en català i en castellà en totes les matèries, llevat de les proves de Llengua Catalana, Llengua Castellana i llengua estrangera, que s'editen en la llengua corresponent. El 2016 es van imprimir 19.979 enunciats i quaderns de resposta.

Pel que fa al volum d'alumnes, la gestió de l'Oficina d'Accés a la Universitat incideix, quant als exàmens, sobre una població de més grans de 25 anys de 2.597 matriculats i 2.246 examinands.

Pel que fa a la prova de més de 45 anys incideix sobre una població de 425 matriculats i 376 examinands. També hi ha hagut 21 alumnes que s'han matriculat en ambdues proves.

2.1.2.1.1 Tribunals per a les proves d'accés a la universitat per a més grans de 25 i 45 anys

Enguany, l'Oficina d'Accés a la Universitat ha gestionat el tribunal únic de la ciutat de Barcelona (UB, UPC, UPF, URL, UOC, UVic-UCC, UIC i UAO), mentre que els tribunals de les altres universitats (UAB, UdL, UdG i URV), han estat gestionats directament des de cada universitat.



També s'ha constituït a Barcelona un tribunal especial únic perquè puguin examinar-s'hi aquells candidats que justifiquin alguna incapacitat que els impedeixi fer les proves amb els mitjans ordinaris i necessitin alguna atenció especial, o la impossibilitat de fer els exàmens els dissabtes previstos per motius legalment establerts, o que per raons de força major no els han pogut realitzar en el tribunal ordinari.

2.1.2.1.2 Dades globals de les proves d'accés a la universitat per a més grans de 25 i 45 anys

La superació de la prova habilita aquests estudiants a poder sol·licitar un centre d'estudi on han de fer una entrevista personal per accedir-hi.

Les dades corresponents a l'any 2016 són les següents:

	Més grans de 25 anys	Més grans de 45 anys
Matriculats	2.597	425
Presentats	2.246	376
Aprovats	880	246
Percentatge d'aprovats	39,18%	65,43%

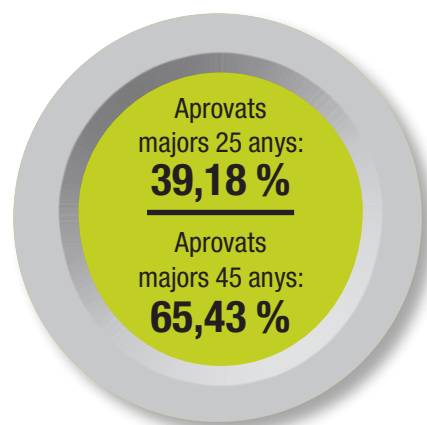

2.1.2.2 Proves d'Accés a la Universitat (PAU)

Les proves d'accés a la universitat s'han dut a terme els dies 14, 15 i 16 de juny i tenen com a objectiu valorar la maduresa acadèmica, els coneixements i les competències de les persones que estan en possessió del títol de batxillerat o cycle formatiu de grau superior i volen iniciar estudis universitaris.

Coordinació d'àrees i matèries

Les 28 matèries objecte d'examen que formen part de les PAU estan agrupades en 7 àrees: Llengües, Matemàtiques, Ciències Socials, Ciències de la Naturalesa, Economia, Arts i Tecnologia.

Per a cadascuna de les matèries es nomena un responsable de matèria que està assistit per professorat, tant d'universitat com d'ensenyament secundari, amb els quals constitueixen l'equip de coordinació de cada matèria. Els coordinadors de matèria són els responsables d'elaborar els exàmens i les seves tasques principals consisteixen a:

- Preparar 5 sèries d'exàmens (amb l'opcionalitat que correspon a cada prova) juntament amb els corresponents criteris específics de correcció.
- Reunir, com a mínim un cop l'any i sempre a l'inici de curs, tots els centres de secundària de Catalunya que imparteixen segon curs de batxillerat (714 el curs 2015-16) i per zones geogràfiques, amb l'objectiu d'avaluar resultats, informar de novetats referents a les proves, recollir suggeriments i propostes del professorat de batxillerat per fixar criteris.
- Concretar el contingut, l'estructura de l'examen i els criteris d'avaluació dels exàmens.
- Preparar preguntes tancades per al programa interactiu *Posa't a prova* del web d'Universitats i Recerca, que l'any 2016, en el setzè any de funcionament, ha enregistrat 61.868 connexions. De les 23 matèries que oferien preguntes, en el joc de Llengua Castellana, Economia de

L'Empresa i Literatura Catalana, han estat consultades 121, 30 i 221 preguntes respectivament.

Elaboració dels enunciats de les PAU

Per a cada matèria de PAU, hi ha un professor/a d'universitat com a responsable d'elaborar els enunciats d'examen. Un cop fets, aquests exàmens són revisats per un altre professor/a d'universitat de l'àrea o matèria, per un professor/a de secundària i també, pel cap d'àrea que s'encarrega d'aportar una visió conjunta entre totes les matèries de l'àmbit.

En tot aquest procés hi ha la participació d'un total de 92 professors, dels quals 28 són d'universitats i actuen com a responsables de matèria; 29 revisors d'universitat; 28 professors de secundària i 7 caps d'àrea. Cal esmentar també que les proves de llengua estrangera (Alemany, Anglès, Francès i Italià) inclouen un apartat de *listening*.

L'Institut d'Estudis Catalans s'encarrega de la correcció i maquetació de les proves. Les edicions dels exàmens es fan en català i en castellà en totes les matèries, llevat de les proves de Llengua Catalana i Literatura, Llengua Castellana i Literatura, llengua estrangera (Anglès, Francès, Alemany i Italià), Literatura Castellana i Literatura Catalana, que s'editen en la llengua corresponent.

Conjuntament amb el procés d'elaboració dels enunciats, des de l'Oficina es preparen, revisen i actualitzen tots els documents informatius sobre els temaris, els tràmits, els calendaris i les proves, així com la revisió i millora de tota la informació que figura al web i l'adaptació i actualització dels aplicatius corresponents.

En la darrera convocatòria s'ha editat en total el següent material:

Enunciats PAU juny	358.457
Enunciats Tribunal especial i d'incidències	1.078
Enunciats PAU setembre	81.850
Nombre de CD dels exàmens de la sèrie suplent	240 còpies juny 54 còpies setembre
5 models de CD per a la prova de comprensió oral de llengua estrangera (Anglès, Francès, Alemany i Italià)	2.160 còpies en total
Model d'examen, per a la prova auditiva d'Anàlisi musical	155 còpies juny 30 còpies setembre

2.1.2.2.1 Participació del professorat per formar part dels tribunals de les PAU

Entre primers de desembre i mitjan gener s'obre el termini perquè el professorat de les universitats públiques i d'ensenyament secundari, especialista en les matèries pròpies de les PAU, pugui sol·licitar actuar com a vocal corrector en els tribunals de les proves. Aquesta sol·licitud es realitza des del portal d'accés a la universitat <https://accesnet.gencat.cat>.

Des de l'Oficina d'Accés a la Universitat s'informa els centres de secundària i els centres universitaris perquè en facin difusió; es gestiona l'aplicatiu



on els professors es poden inscriure i s'elabora la llista per matèries de les sol·licituds rebudes, que són enviades per a la seva validació, ja sigui acadèmica o administrativa, als coordinadors de cada universitat, als responsables de matèria i als directors dels centres de secundària (per certificar que són funcionaris, que imparteixen les matèries i per autoritzar-los que puguin absentar-se del centre en les dates de les proves). Posteriorment, s'elaboren les llistes definitives.

En la darrera convocatòria de les PAU s'han presentat 2.821 sol·licituds, 988 corresponien a professorat universitari i 1.833 a professorat de secundària.

2.1.2.2.2 Tribunals de les PAU

Els tribunals de les PAU estan integrats per professorat universitari i de batxillerat. En cada tribunal, un professor d'universitat actua com a president i és designat per la Comissió coordinadora de les PAU. Aquest és el màxim responsable durant la realització de les proves i, per tant, vetlla pel correcte desenvolupament de les PAU: custòdia dels exàmens, organització de les tasques de vigilància, distribució d'exàmens per corrector, contactes amb els vocals de centre i signatura d'actes.

Cada corrector, a efectes de vigilància, és membre d'un sol tribunal; avalua un màxim de 200 exàmens d'un mateix tribunal o de diversos tribunals en el cas d'assignatures amb pocs estudiants per tribunal.

Des de l'Oficina d'Accés a la universitat s'assignen els vocals correctors a cada tribunal segons les ubicacions geogràfiques i la convocatòria de preferència triades en la sol·licitud, sempre seguint estrictament l'ordre establert en l'esmentat sorteig. Es recullen els exàmens corregits, es donen les instruccions per la distribució dels exàmens i es prepara tota la documentació necessària.

Total vocals correctors

Total vocals correctors (juny i setembre)	1.676
Presidents de tribunal	182
Professorat d'universitat	42,60%
Professorat de secundària	57,40%
Dones	49,58%
Homes	50,42%
Nombre de vocals membres a cada tribunal	Entre 8 i 9
Total tribunals PAU 2016	177
Tribunals convocatòria de juny	155 (154 ordinaris i 1 d'incidències)
Tribunals convocatòria de setembre	22

2.1.2.2.3 Tribunals per a estudiants amb capacitats diferents o amb necessitats educatives especials

Els estudiants amb un grau de discapacitat igual o superior al 33% poden presentar-se al Tribunal Especial i d'Incidències. Aquest tribunal es constitueix una setmana després a les dates de la convocatòria ordinària de juny per poder atendre amb millors condicions les diferents casuísti-

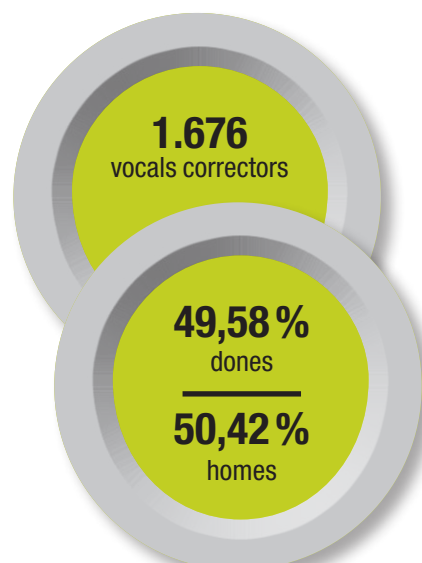

ques que presenten aquests alumnes, ajustant si cal el temps d'examen a les necessitats o fent les adaptacions que cada cas requereixi.

El 2016 s'han presentat 92 estudiants al Tribunal Especial i d'Incidències i s'han facilitat les següents adaptacions:

- Accessibilitat arquitectònica.
- Exàmens en Braille.
- Exàmens ampliats.
- Focus i lupes.
- Professors per fer parts orals.
- Diccionari de grec en Braille.

Des de l'Oficina es contacta amb l'ONCE per facilitar els exàmens en Braille i els materials necessaris.

Així mateix, des del 2011 es constitueix, només a Barcelona, el Tribunal Ordinari Específic per als alumnes que ho sol·licitin i ho acreditin. Aquest Tribunal dóna trenta minuts més per fer les proves i aplica criteris de correcció més adequats a les matèries de llengües. En aquesta convocatòria s'hi han examinat 311 estudiants.

2.1.2.2.4 Resum de dades de les PAU

	Juny	Setembre	Total
Alumnat matriculat	31.654	5.337	36.991
Alumnat presentat	31.065	4.723	35.788
Alumnat aprovat	29.323	3.276	32.599
Percentatge aprovats	94,39%	69,36%	81,87%
Alumnat matrícula ordinària	26.099		
Repetidors suspesos	493		
Repetidors per millora de nota	320		
Alumnes amb estudis de batxillerats finalitzat a l'estranger	25		
Alumnat presentat provinent de CFGS	2.511		
Alumnat aprovat provinent de CFGS	1.752		
Percentatge aprovats alumnat provinent de CFGS	69,77%		

2.1.2.2.5 Valoració de resultats de les PAU versus batxillerat (alumnes de matrícula ordinària)

Total presentats PAU	35.788
Total presentats a la fase general	30.374
Total aprovats a la fase general	28.468
Percentatge aprovats a la fase general	93.72%
Nota mitjana de la convocatòria de juny	6,641
Nota mitjana de la convocatòria de setembre	5,279
Nombre d'alumnes que han aprovat el Batxillerat	34.899
Total alumnes presentats provinents de Batxillerat	29.175
Nombre de centres de batxillerat	714
Alumnes i centres de la província de Barcelona	21.850 estudiants 515 centres

92
estudiants
s'han examinat al
Tribunal Especial
d'Incidències

311
estudiants
s'han examinat al
Tribunal Ordinari
Específic

35.788 alumnes
presentats a les PAU

94,39% aprovats
a la convocatòria
de juny

Nota mitjana
de les PAU a la
convocatòria
de juny: **6,641**

Nota mitjana
de les PAU
a la convocatòria
de setembre:
5,279

Alumnes i centres de la província de Girona	2.781 estudiants
	67 centres
Alumnes i centres de la província de Lleida	1.735 estudiants
	51 centres
Alumnes i centres de la província de Tarragona	2.809 estudiants
	81 centres

A la convocatòria de setembre només es comptabilitzen com a estudiants del centre aquells estudiants que es presenten per aprovar la fase general. És a dir, si un estudiant ja va aprovar a la convocatòria de juny i es torna a presentar a la convocatòria de setembre per millorar la nota, no es comptabilitza.

Continua la tendència de les anteriors convocatòries on el nombre de dones matriculades i aprovades és superior al d'homes a totes les modalitats, a excepció de la modalitat de tecnologia. Quant al nombre total d'alumnes matriculats a batxillerat, la modalitat d'humanitats i ciències socials és la que registra una matrícula més elevada, en el cas de les dones. En el cas dels homes, és la modalitat de ciències i tecnologia la que registra un nombre més elevat de matrícules.

2.1.2.2.6 Distincions de les PAU

Els estudiants amb una nota igual o superior a 9 en la fase general reben la distinció de PAU. Enguany hi ha hagut 430 estudiants als quals se'ls ha atorgat la distinció de les PAU, que es va lliurar en un acte públic celebrat el dia 18 de juliol de 2016, presidit pel conseller d'Empresa i Coneixement, l'Honorable senyor Jordi Baiget, acompanyat pel secretari de Polítiques Educatives, Antoni Llobet; la directora general d'ESO i Batxillerat, Montserrat Llobet; la secretària general del Consell Interuniversitari de Catalunya (CIC), Mercè Jou; el director general d'Universitats, Josep Pallarès; el director executiu de l'Agència de Gestió d'Ajuts Universitaris i de Recerca (AGAUR), Jordi Mas; el director general de Recerca, Francesc Subirada; el Cap de l'Oficina d'Accés a la Universitat, el senyor Jesús M. Prujà i Noè; la coordinadora tècnica d'accés a la Universitat, la senyora Mònica Garizuaín i la coordinadora de les proves d'accés a la Universitat, la senyora Pilar Gómez.

Alumnes amb distinció de les PAU (nota superior a 9)	430
Homes	246
Dones	184
Alumnes provinents de centres públics	189
Alumnes provinents de centres concertats/privats	241
Nota més alta a les PAU	9,8
Nota més alta província de Tarragona	9,8 (una alumna)
Nota més alta província de Barcelona	9,70 (cinc alumnes)
Nota més alta província de Girona	9,70 (un alumne)
Nota més alta província de Lleida	9,50 (dos alumnes)

2.1.2.3 Proves d'aptitud personal per als graus en Educació Infantil i en Educació Primària

Segons l'acord de la Junta del Consell Interuniversitari de Catalunya de 30 de gener de 2014, s'implementen les proves d'aptitud personal per accedir



als graus en Educació Infantil i en Educació Primària de les universitats de Catalunya. L'objectiu de la prova és valorar els coneixements, les habilitats i les competències que es consideren imprescindibles per poder desenvolupar amb èxit les activitats formatives del pla d'estudis.

La prova consisteix, per als estudiants de segon de batxillerat a Catalunya, a fer els exàmens de les PAU de les matèries de Llengua Catalana i Literatura i Llengua Castellana i Literatura. Per als altres estudiants, és el mateix examen de PAU però sense incloure preguntes sobre les lectures prescriptives de batxillerat.

	Juny	Setembre
Total presentats	1.016	391
Aprovats	395	143

2.1.3 Preinscripció universitària

La preinscripció universitària és el procediment administratiu pel qual s'adjudiquen les places de nou accés a les titulacions universitàries de les universitats públiques catalanes i la Universitat de Vic- Universitat Central de Catalunya.

En el procés d'assignació de places, les persones que reuneixen els requisits necessaris per a l'accés a la universitat han de fer la preinscripció per ordre d'interès als centres d'estudi on volen accedir. L'ordre d'assignació ve determinat per la nota d'admissió aconseguida per l'estudiant, tot aplicant les normatives estatals vigents en temes d'accés i d'admissió. Es fan diverses assignacions i reassignacions al llarg de l'any.

Un cop finalitzat el procés d'adjudicació de places, es conclou que el 91,06 % dels estudiants ha estat assignat a la primera preferència.

	Sol·licitants 1a pref.	Assignats 1a pref.	Porcentatge
2016	48.003	43.713	91,06
2015	49.156	43.452	88,40
2014	47.556	43.133	90,70
2013	48.336	43.688	90,38

2.1.3.1 Oferta de places universitàries

Abans d'iniciar el procés de preinscripció, l'Oficina d'Accés a la Universitat processa l'oferta d'estudis que s'oferirà el curs següent.

El nombre de centres d'estudi a la preinscripció de juny de 2016 ha estat 469.

2.1.3.2 Gestió de la preinscripció universitària

La Resolució UNI/1272/2002, de 9 de maig, que regula la preinscripció, la matrícula universitària i autoritza l'accés al procediment de preinscripció universitària mitjançant Internet, estableix que per a cada curs acadèmic s'han d'actualitzar les dates de la preinscripció i la matrícula universitàries (DOGC NÚM. 3636, de 15 de maig de 2002). El 2016 aquesta referència va ser la Resolució EMC/1461/2016, de 6 de juny, per la qual es fa públic el calendari de la preinscripció i la matrícula universitàries per al curs acadè-



mic 2016-2017 de les universitats públiques de Catalunya i de la Universitat de Vic- Universitat Central de Catalunya.

En totes les convocatòries, els estudiants han pogut formalitzar la preinscripció universitària a través del Portal Accesnet: <https://accesnet.gencat.cat>. Per formalitzar la preinscripció per Internet cal que l'alumne introdueixi el seu DNI i el seu codi Accesnet, empleni dades personals i acadèmiques, esculli les preferències i ompli una sèrie de dades estadístiques necessàries per a les universitats catalanes.

L'OAU va posar a disposició de l'usuari 20 ordinadors i 2 impressores perquè els estudiants poguessin formalitzar la preinscripció a través d'Internet a les dependències de la Secretaria d'Universitats i Recerca. Les seus de l'Oficina també han ofert aquesta possibilitat.

Enguany, en totes les convocatòries (febrer, juny, setembre, matrícula lliure, màster de secundària i retitulacions), les dades d'aquells alumnes que amb anterioritat van realitzar tràmits amb l'Oficina i van lliurar els seus expedients acadèmics, s'han incorporat a la preinscripció 2016, de manera que no els ha calgut desplaçar-se físicament a l'Oficina si s'hi han tornat a preinscriure.

2.1.3.2.1 Convocatòria de juny

La preinscripció universitària per als estudiants que reuneixen els requisits legals per accedir a les universitats públiques catalanes i la Universitat de Vic- Universitat Central de Catalunya s'ha iniciat el 6 de juny de 2016.

Els estudiants que ho han autoritzat han rebut el resultat de la seva assignació en format SMS al telèfon mòbil, gràcies a l'acord entre el Departament i la plataforma PICA. L'any 2016 s'han enviat 17.538 SMS al total d'alumnes assignats.

Paral·lelament a la publicació de resultats de l'assignació de places, s'han generat cartes de notificació de l'assignació en català i en castellà que es podien imprimir des del Portal Accesnet.

2.1.3.2.2 Convocatòria de setembre

La convocatòria de setembre ha tingut lloc entre els dies 20 i 21. I l'assignació de places s'ha publicat el 26 de setembre.

2.1.3.2.3 Convocatòria de Màster de Formació del professorat d'educació secundària obligatòria i batxillerat, formació professional i ensenyaments d'idiomes

El màster de formació del professorat d'educació secundària obligatòria i batxillerat, formació professional i ensenyament d'idiomes és un màster d'orientació professional imprescindible per a exercir la docència en aquests estudis. Aquest màster substitueix l'antic Certificat d'Aptitud Pedagògica (CAP). Els plans d'estudis que formen part del màster tenen una durada de 60 crèdits ECTS, durant un any acadèmic.

El perfil i els continguts acadèmics del màster els marca el Departament d'Ensenyament. Aquest màster acredita la formació pedagògica i didàcti-

ca que habilita per a l'exercici de la professió docent en centres públics, concertats i privats d'educació secundària obligatòria, batxillerat, formació professional i ensenyaments d'idiomes.

L'Oficina d'Accés a la Universitat gestiona la preinscripció i l'accés al màster de formació del professorat d'educació secundària obligatòria i batxillerat, formació professional i ensenyament d'idiomes de les persones que disposen d'una llicenciatura, d'un títol d'arquitecte/a, una enginyeria o estudis de grau. Aquest procediment es porta a terme, a través de mitjans telemàtics, tot garantint els principis de publicitat, igualtat, mèrit i capacitat.

Les universitats que ofereixen aquest màster són: Universitat de Barcelona (UB), Universitat Autònoma de Barcelona (UAB), Universitat Politècnica de Catalunya (UPC), Universitat Pompeu Fabra (UPF) i Universitat Oberta de Catalunya (UOC). L'organització del màster correspon a la Universitat Autònoma de Barcelona.

2.1.3.2.4 Convocatòria de retitulació

La preinscripció de juny de retitulats ha tingut lloc entre els dies 7 i 14 de juny. L'assignació de places ha estat el dia 27 de juny, i la matrícula el 19 i 20 de juliol.

2.1.3.2.5 Convocatòria matrícula lliure

Enguany totes les sol·licituds de preinscripció de matrícula lliure s'han assignat

	2016	2015
Sol·licitants dones	99	90
Sol·licitants homes	103	85

2.1.4 Actuacions de l'Oficina d'Accés a la Universitat

2.1.4.1 Atenció a l'usuari

Total sol·licituds d'informació a l'OAU	116.522
Nombre de persones ateses presencialment a l'oficina	20.788
Nombre de trucades ateses	82.191
Nombre de consultes respostes	108.780
Trucades ateses des del 012 l'any 2016	10.545
Trucades ateses des del 012 l'any 2015	5.526
Missatges rebuts a la bústia d'Accesnet de correu electrònic 2016	5.001
Missatges rebuts a la bústia d'Accesnet de correu electrònic 2015	4.283
Missatges rebuts a la bústia corporativa de correu electrònic 2016	7.429
Missatges rebuts a la bústia corporativa de correu electrònic 2015	7.415
Nombre de consultes ateses a les seus territorials de l'OAU	2.643

Durant tot l'any, l'OAU informa sobre el sistema universitari català i sobre l'accés i l'admissió a la universitat. Els usuaris s'hi poden adreçar personalment, o bé fer les consultes per telèfon, enviant un missatge a la bústia corporativa o a l'adreça: accesnet.sur@gencat.cat.



El personal encarregat de l'atenció a l'usuari és el personal funcionari de reforç del Programa de gestió de la preinscripció universitària 2016 i els estudiants amb beques de col·laboració de la Universitat de Barcelona.

L'Oficina d'Accés a la Universitat (OAU) té com a objectiu donar resposta a les consultes rebudes per correu electrònic amb la màxima rapidesa, és a dir, en un màxim de 48 hores en el cas de dies laborables.

2.1.4.1.1 Seus de l'Oficina d'Accés a la Universitat

L'Oficina d'Accés a la Universitat compta amb el suport de les seus de Girona, Lleida, Manresa, Mataró, Tarragona, Tortosa i Vic, que tenen com a funcions informar sobre el procés de preinscripció i gestionar en el seu àmbit territorial les sol·licituds que s'hi presenten.

2.1.4.2 Orientació als centres d'ensenyament secundari

L'OAU proporciona als centres de secundària de Catalunya el material i les instruccions necessàries perquè els estudiants puguin formalitzar la preinscripció universitària. La tramesa de material informatiu als centres s'ha fet durant el mes de juny mitjançant el correu electrònic i al mateix temps s'ha habilitat un enllaç de consulta amb tota la informació sobre el procés de preinscripció universitària al web de la Secretaria d'Universitats i Recerca <http://www.gencat.cat/universitats/preinscripcio>.

2.1.4.3 Salons de l'Ensenyament

Saló de l'Ensenyament (Barcelona)	9-13 març	73.740 visitants	84.200 publicacions i 9.500 elements promocionals
Saló Futura (Barcelona)	11-12 març	6.222 visitants	
Espai de l'estudiant (Valls)	25-26 febrer	5.500 visitants	49 expositors
Saló Aula (Madrid)	2-6 març	134.402 visitants	
Saló Expojove (Girona)	13-16 d'abril	8.432 visitants	70 expositors

Saló de l'Ensenyament (Barcelona)

Com a edicions anteriors, el lema de l'estand era *Tria bé, formació és futur*. L'estand del Consell Interuniversitari de Catalunya estava ubicat al sector d'estudis universitaris i, com a novetat es trobava situat a l'entrada del recinte, ocupant una superfície de 200 m².

L'estand estava distribuït en dues àrees d'atenció al públic:

- Taulell d'informació: aquest espai permetia atendre les consultes dels visitants i distribuir les publicacions de la Secretaria d'Universitats i Recerca, del Consell Interuniversitari de Catalunya i de l'AGAUR.
- Espai d'autoconsulta amb ordinadors: els visitats podien fer consultes a les diferents aplicacions de l'Itinerari Universitari.

En el marc de la Setmana de la Formació i el Treball es va celebrar la 13a edició del Saló Futura, el saló dedicat als màsters i als postgraus, al Palau 5 del mateix recinte firal. Aquest va reunir universitats públiques i privades, escoles de negocis, centres de formació continuada, col·legis professionals, consultors de recursos humans i entitats bancàries i financeres.



Espai de l'Estudiant (Valls)

La 16a edició de l'Espai de l'Estudiant, ubicat a la sala Kursaal de Valls, ha estat l'any amb la participació més alta. El Saló dona a conèixer la proposta formativa a nivell universitari a Catalunya i de cicles formatius de grau superior a les comarques tarragonines.

Des del CIC es va fer una valoració positiva de la participació a aquesta edició ja que es considera una iniciativa que facilita l'apropament de les universitats catalanes a l'estudiant de les comarques tarragonines.

Aula (Madrid)

L'edició 24a d'Aula, *Salón Internacional del Estudiante y de la Oferta Educativa* va tenir lloc al Parque Ferial Juan Carlos I de Madrid. El nombre total de visitants respecte a l'any anterior va augmentar en 7.429 persones.

La superfície de l'estand del Consell Interuniversitari de Catalunya va ser de 64 m². Es van atendre al voltant d'uns 2.700 visitants entre estudiants, pares i professionals del sector educatiu. El perfil del visitant que es va adreçar a l'estand va ser el de l'estudiant de 2n de batxillerat. Com va passar en anteriors edicions, la majoria de les consultes van ser sobre estudis relacionats amb les Ciències de la Salut, on el grau de Medicina va ser l'ensenyament més sol·licitat.

Atesa l'afluència de visitants a l'estand, el nombre de consultes realitzades i l'interès entre els visitants pel sistema universitari català, el Consell Interuniversitari de Catalunya continuarà participant a Aula en futures edicions.

Expojove (Girona)

El Consell Interuniversitari de Catalunya (CIC) va participar per quarta vegada a l'Expojove Girona i va estar representat per l'Oficina d'Accés a la Universitat.

En els últims deu anys, l'increment de visitants ha estat de 2.500. En aquesta edició s'han celebrat 40 xerrades i tallers repartits en 5 sales de conferències. Quant a la participació en futures edicions, es va decidir reconsiderar-ho en funció de la previsió de visitants de batxillerat.

2.1.4.4 UNIDISCAT (Universitat i Discapacitat a Catalunya)

Un dels objectius del Consell Interuniversitari de Catalunya (CIC) és promoure la igualtat d'oportunitats dels estudiants amb capacitats diferents a l'àmbit de la vida universitària.

El curs 2015-2016, 2.905 estudiants amb capacitats diferents estaven matriculats a les universitats catalanes i el curs 2016-2017 s'hi han matriculat 676 estudiants de nou accés.

L'any 2006 el Consell Interuniversitari de Catalunya va impulsar la creació de la Comissió Tècnica UNIDISCAT (Universitat i Discapacitat a Catalunya), formada per representants de totes les universitats catalanes; tres assessors, el cap i un tècnic de l'Oficina d'Accés a la Universitat; un representant del Departament de Benestar Social i Família i un representant del Departament d'Ensenyament.

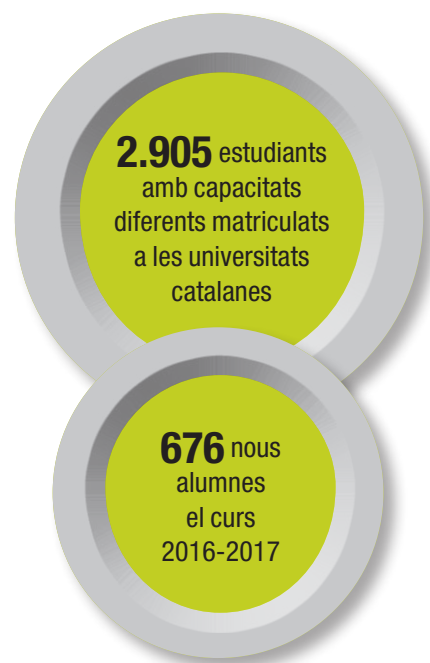

L'any 2016 la Comissió Tècnica s'ha reunit un cop i les accions dutes a terme han estat les següents:

- Publicació de la convocatòria 2016 d'ajuts a les universitats catalanes per col·laborar en el finançament de recursos materials, ajuts tècnics i personals, amb un import de 203.944,40 euros.
- Organització d'un taller de treball adreçat al professorat universitari el 14 d'octubre de 2016.
- Elaboració d'un document on es desenvolupen diferents línies de treball per endegar accions per promoure la incorporació del professorat universitari en les accions de sensibilització d'UNIDISCAT.

Durant l'any 2017 es preveu treballar en l'Observatori en l'atenció a la comunitat universitària amb necessitats educatives especials.

2.1.4.5 Activitats relacionades amb estrangeria

L'Oficina d'Accés a la Universitat acull i participa amb d'altres institucions en el Servei d'Acompanyament per al Reconeixement Universitari (SARU). El SARU informa, assessora i acompanya les persones en el procés de reconeixement de títols emesos per universitats estrangeres, informant en tot el procés de reconeixement universitari de manera personalitzada. És un servei promogut per la Secretaria d'Igualtat, Migracions i Ciutadania, en el qual participen el Departament d'Empresa i Ocupació, la Fundació La Caixa, l'Associació Atlàntida, l'Alta Inspecció d'Educació del Ministeri d'Educació i el Consell Interuniversitari de Catalunya

També orienta laboralment els seus usuaris i els deriva cap als organismes competents en la matèria (SOC, Incorpora). També informa sobre tràmits d'acreditació i legalització de titulacions universitàries obtingudes a Espanya que han de tenir efectes a l'estranger, i deriva les persones que requereixen als organismes competents (Associació Atlàntida i Serveis d'acollida municipals).

Així mateix, el SARU ofereix un servei de formació al territori per donar a conèixer els serveis i tràmits d'homologacions, de entre les quals cal destacar:

16 de novembre	Consolat General de Brasil a Barcelona	30 participants
21 de novembre	Servei Públic d'Ocupació de Catalunya (SOC) a Tarragona	Directors/res de les Oficines del SOC de la província de Tarragona, director territorial del Departament de Treball, Afers Socials i Famílies, i director territorial del Departament de Joventut
23 de novembre	Servei Públic d'Ocupació de Catalunya (SOC) a Lleida	Representants de totes les Oficines del SOC de la província de Lleida i tècnics del Servei territorial de Lleida, Balaguer, Tàrrrega, Tremp, La Seu i Vielha

2.1.4.6 Barcelona Centre Universitari (BCU)

S'ha col·laborat amb la Regidoria d'Educació i Universitats en la gestió del Barcelona Centre Universitari com a servei oficial d'allotjament de les universitats de Barcelona per acollir els estudiants i professors forans.

S'ha donat suport a que aquest servei s'hagi fet extensiu als científics estrangers dels centre de Recerca vinculats a CERCA, atenent més de 6.000 persones l'any.

Així mateix, s'ha participat en la tercera edició conjunta BCU-Time Out, en l'edició especial de la *Student Guide*, publicació adreçada als estudiants de mobilitat internacional que arriben a Barcelona, on apareixen consells pràctics per instal·lar-se i estudiar a la ciutat. S'ha fet arribar a tots els consolats de la ciutat per la seva difusió gràcies a un tiratge de 30.000 exemplars.

A més s'ha col·laborat amb el BCU en desenvolupar una subseu a l'Hospitalet de Llobregat arran de la voluntat d'aquesta ciutat d'acollir estudiants, professors i científics estrangers atesa la seva proximitat a la Universitat de Barcelona, la Universitat Politècnica de Catalunya i a tenir el campus de Bellvitge i centres reconeguts de recerca.

S'ha donat suport també en la preparació del concurs pel Servei d'Allotjament. També s'ha fet servir per promocionar el sistema universitari de Catalunya al tenir el web en set idiomes, més un servei d'atenció als estudiants russos i xinesos en el seu idioma i així esdevenir una aposta molt forta per promocionar el sistema universitari de Catalunya internacionalment.

S'ha celebrat el vintè Aniversari del BCU participant de forma activa en la preparació de l'acte i la presentació de la *Time Out Student Guide*.

Les estadístiques i altres dades d'interès les podreu trobar a l'apartat 3.1 de l'Apèndix



Oficina del Consell Interuniversitari de Catalunya

L'Oficina del Consell Interuniversitari és el nucli de suport i impuls de la coordinació universitària mitjançant l'actuació dels òrgans col·legiats i comissions i també, de l'acció de promoció de la internacionalització del sistema universitari català.

De l'activitat del 2016, s'ha de fer esment de la col·laboració iniciada el 2014 amb el Servei d'Ocupació de Catalunya per a l'impuls a la inserció laboral i la millora de l'ocupabilitat dels joves estudiants i graduats universitaris, que ha permès enfortir els serveis d'ocupació de les universitats catalanes i crear la Xarxa universitària per a l'ocupació, així com la creació de diversos grups de treball derivats de les comissions del CIC, com ara la cobertura de les pòlisses d'assegurances dels estudiants internacionals en mobilitat i el de perspectiva de gènere en la docència.

L'Oficina del Consell Interuniversitari de Catalunya en xifres (2016)

Personal de l'Oficina:	8 persones
Nombre total de sessions realitzades:	47
Conferència general:	3 sessions
Junta:	5 sessions
Comissions:	12
Comissions de caràcter permanent	
Comissió general de Política Universitària:	5
Comissió de Programació i Ordenació Acadèmica:	7
Comissió d'Accés i Afers Estudiantils:	3
Comissió de Política Lingüística:	3
Comissió de Relacions Internacionals:	2
Comissió de Personal Acadèmic:	5
Comissió de Recerca i Transferència del Coneixement:	3
Comissions de caràcter no permanent	
Comissió de Gestió Universitària:	3
Comissió d'Estudiants:	4
Comissió Dona i Ciència:	4
Grups de treball:	8
Designacions en organismes tercers:	34
Pressupost:	1.671.443,45 €



La cap de l'Oficina és la senyora Pia Moret Garbayo

2.2.1 Òrgans, comissions i grups de treball

2.2.1.1 Conferència General

La Conferència General del Consell Interuniversitari de Catalunya és l'òrgan de participació i coordinació de la comunitat universitària per conèixer i avaluar els objectius principals del sistema universitari de Catalunya. Assessora el Departament competent en matèria d'universitats en relació amb els criteris per a elaborar la programació universitària de Catalunya.

La Conferència és el punt d'intercanvi d'informació i de les consultes recíproques entre les universitats catalanes, especialment en els àmbits i en les situacions que les afecten de manera conjunta. Té la funció d'impulsar programes conjunts d'actuació interuniversitària i promoure i elaborar documents d'interès comú en l'àmbit de la docència, de la recerca, de la gestió i els serveis, així com facilitar la col·laboració de les universitats amb altres institucions, públiques o privades, per tal d'executar programes d'interès general.

Sessions

14/03 09/06 14/12

2.2.1.2 Junta

La Junta és l'òrgan de govern del Consell Interuniversitari de Catalunya. Proposa els criteris per a la programació universitària, un cop escoltada la Conferència General. També informa l'Administració de la proposta de programació abans de ser aprovada, de les propostes de creació de noves universitats, de les propostes de places de nou accés i dels preus i beques universitàries, un cop escoltada la Conferència General. Finalment, coordina els ensenyaments universitaris i els d'accés a la universitat, així com els serveis universitaris i les mesures per a flexibilitzar els plans d'estudis per tal d'adequar-los a l'exercici de les professions.

Sessions

14/03 28/04 09/06 13/10 14/12

2.2.1.3 Comissions permanents

2.2.1.3.1 Comissió general de Política Universitària

Entre les funcions més rellevants que aquesta Comissió té atribuïda hi ha la preparació dels temes de l'agenda de la Junta i l'optimització del funcionament de les comissions. També elabora informes previs al nomenament de representants de les universitats en altres organismes i debat la legislació que està en fase de preparació als parlaments espanyol i català. En l'àmbit interuniversitari, proposa mesures per a la cooperació i la coordinació de les universitats, i d'aquestes amb el món empresarial.

Sessions

04/03 22/04 03/06 22/09 02/12

2.2.1.3.2 Comissió de Programació i Ordenació Acadèmica

La tasca principal és la d'informar la Junta del Consell Interuniversitari de Catalunya en tot el referent a la programació universitària, estudis de doctorat i postuniversitaris. També és competent per informar sobre la demanda d'estudis i proposar mesures per a les convalidacions, la transportabilitat de crèdits i la mobilitat dels estudiants, així com per a impulsar l'harmonització dels cicles d'estudis i les denominacions dels títols propis al sistema europeu de titulacions.



2.2.1.3.3 Comissió d'Accés i Afers Estudiantils

Les seves tasques estan lligades al procés de realització de les PAU i preinscripció universitària, ja que s'encarrega de la realització de tot el procés on s'inclouen els calendaris, l'organització i l'assignació de places. L'aprovació de les proves d'accés dels més grans de 25 i 45 anys i el seu calendari també són objecte d'aquesta Comissió. En aquesta Comissió s'emmarca el Consell de l'Estudiantat de les Universitats de Catalunya (CEUCAT) amb els representants estudiantils de les dotze universitats. És destacable també el seu paper informatiu en l'elaboració d'un estudi previ de la proposta de decrets de preus públics universitaris que s'aprova finalment a la Junta. Des del punt de vista de promoció, destaca la seva funció de seguiment de les actuacions de promoció interuniversitària que es fan a nivell estatal i autonòmic, de la coordinació de diferents salons universitaris i la integració a la universitat de les persones discapacitades.

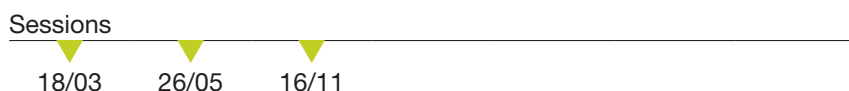

2.2.1.3.4 Comissió de Política Lingüística

La comissió tracta de l'ús i difusió del català en la comunitat universitària mitjançant polítiques de coordinació entre les diferents universitats i accions per al seu coneixement i aprenentatge entre tots els membres de la comunitat universitària. Coordina el procés de normalització lingüística de les universitats i garanteix el compliment del coneixement suficient de les dues llengües oficials en processos de selecció, d'accés i d'avaluació i tracta de la promoció del coneixement d'idiomes estrangers entre la comunitat universitària.



2.2.1.3.5 Comissió de Relacions Internacionals

Aquesta Comissió dissenya les actuacions necessàries que projectin l'àmbit universitari català a la resta del món i especialment pel que fa a l'oferta educativa i la qualitat dels centres i serveis universitaris. Elabora recomanacions a les universitats per promoure l'organització d'activitats i d'ofertes de perfeccionament acadèmic i científic per a la captació d'estudiants i personal docent investigador, i per facilitar la seva integració a la universitat, així com per donar suport a la mobilitat catalana a l'exterior.



2.2.1.3.6 Comissió de Recerca i Transferència de Coneixement

La Comissió proposa mesures per impulsar l'avenç del coneixement mitjançant la formació dels investigadors, la recerca i la innovació tecnològica, així com de la transmissió d'aquests coneixements a la societat. Pel que fa al personal docent i investigador, procura la generació de mesures d'estímul perquè aquest participi en convocatòries de finançament de la recerca, tant públiques com privades i, alhora, mesures que afavoreixin la creació d'empreses o iniciatives innovadores per part dels investigadors i les investigadores i els estudiants universitaris. La Comissió emet informe, si és consultada a l'efecte pels òrgans competents de la Generalitat, sobre els plans plurianuals de recerca i desenvolupament i la creació de parcs científicotecnològics a Catalunya.

Sessions



08/04 21/07 19/10

2.2.1.3.7 Comissió de Personal Acadèmic

La Comissió de personal acadèmic té com a missió principal l'anàlisi i el seguiment dels assumptes que afectin la política de personal docent de les universitats públiques de Catalunya, així com la de facilitar-ne la mobilitat.

Sessions

extraordinària



15/01 13/04 25/05 15/09 09/11

2.2.1.4 Comissions no permanents

2.2.1.4.1 Comissió de Gestió Universitària

Entre les seves funcions fonamentals es troba la coordinació de la part pública en la negociació de convenis, pactes i acords i debatre la posició conjunta de la universitat pública catalana en les corresponents meses de negociació. La Comissió proposa mesures que permetin compartir, gestionar i obtenir el màxim aprofitament conjunt dels recursos i dels serveis universitaris, en especial els de caràcter científicotècnic, com ara les biblioteques, així com els sistemes d'informació i comunicació. Els gerents de les universitats públiques, finalment, realitzen l'estudi previ, juntament amb la Comissió d'accés i afers estudiantils, a l'informe de la Junta sobre la fixació dels preus públics dels serveis acadèmics i a la política de beques.

Sessions



16/03 23/05 03/11

2.2.1.4.2 Comissió d'Estudiants

En aquesta Comissió es debaten els temes d'interès per als estudiants de les universitats públiques i privades catalanes. Els seus integrants poden elevar, tant a la Junta com a qualsevol de les comissions del CIC, les propostes que considerin convenientes per a la defensa dels interessos d'aquest col·lectiu o per a la millor coordinació del sistema universitari català.

Sessions

18/03 26/05 10/10 12/12

2.2.1.4.3 Comissió de Dona i Ciència

La seva missió principal consisteix en el desenvolupament de les polítiques de dones en l'àmbit de l'educació superior i recerca mitjançant accions de promoció i visibilitat. Aquesta Comissió és la impulsora de dotar les universitats de Catalunya de plans d'igualtat d'oportunitats entre homes i dones per tal d'erradicar aquest desequilibri amb la proposta d'accions de millora per al futur.

Sessions

19/01 31/03 09/09 21/10

2.2.1.5 Altres comissions i grups de treball

2.2.1.5.1 Grup de treball d'ocupació laboral i orientació professional

El seu objectiu és afavorir la cooperació interuniversitària en aquest àmbit, promoure una relació més estreta entre les universitats i el SOC i endegar iniciatives que puguin ajudar a desenvolupar polítiques laborals efectives en aquest sector.

Sessions

22/01

2.2.1.5.2 Xarxa tècnica de relacions internacionals

Grup format a instàncies de la Comissió de Relacions Internacionals per proposar una llista d'indicadors sobre internacionalització del sistema universitari. Enguany, el grup no s'ha reunit.

2.2.1.5.3 Consell de l'Estudiantat de les Universitats de Catalunya (CEUCAT)

El CEUCAT va ser constituït l'any 2012 com a subcomissió de la Comissió d'accés i afers estudiantils.

2.2.1.5.4 Grup de treball d'indicadors de Gènere

L'objectiu d'aquest grup és informar la comunitat acadèmica i la societat de la situació de les dones en la ciència, específicament a les universitats catalanes i els centres de recerca. Així mateix, poder disposar d'uns indicadors de les universitats catalanes i del sistema de ciència català comparables amb els indicadors de la UE.

Sessions

15/03

Promoció internacional del sistema universitari català

2.3.1 Participació en fires i congressos

Àsia (APAIE)	Melbourne, Austràlia	29 febrer-4 març
Estats Units d'Amèrica (NAFSA)	Denver, Colorado	29 maig-3 juny
Europa (EAIE)	Liverpool, Regne Unit	13-16 setembre

Àsia

APAIE, Melbourne, Austràlia

L'APAIE és una associació internacional sense ànim de lucre, fundada l'any 2004 a la Universitat de Corea, integrada per representants universitaris de tretze països/regions d'Àsia-Pacífic. Enguany, l'APAIE ha celebrat l'onzena edició de la fira anual.

Totes les universitats catalanes han tingut una presència activa a l'estand *Studyincatalonia*. Aquesta edició de l'APAIE ha destacat pels contactes amb diferents institucions d'educació superior a Austràlia, en el seminari organitzat pel professor Leo Goedegebuure i l'interès que té el model d'internacionalització de les Universitats a Austràlia, basat en la col·laboració entre Govern i Universitats.

Estats Units d'Amèrica

NAFSA, Denver, Colorado

Per tal de donar més rellevància institucional a la presència de les universitats de Catalunya en aquest congrés, es va optar per fer un acte paral·lel al desenvolupament del saló mitjançant una recepció institucional en el qual es va presentar el país i les seves universitats. L'acte va tenir lloc al Denver Center for the Performing Arts.

L'objectiu de la presència catalana a la Fira NAFSA és continuar promovent la internacionalització del sistema universitari i de recerca de Catalunya i continuar fomentant la modernització i la competitivitat de les institucions d'educació superior i dels centres d'investigació.

Europa,

EAIE, Liverpool, Regne Unit

L'European Association for International Education (EAIE) és la fira internacional de referència a Europa per als agents d'educació superior. El sistema universitari de Catalunya ha assistit per setè any consecutiu al 28è congrés anual. D'aquesta edició es poden destacar dos actes importants: el 15 de setembre es va fer un petit acte a l'estand en el qual van participar més de 250 persones, i el dia 16 de setembre, la delegació catalana va rebre la visita del secretari d'Universitats i Recerca, el senyor Arcadi Navarro, que va pronunciar una conferència conjunta que portava com a títol "*Euroscepticism and internationalised learning: prospects for collaboration among Europe's universities*". Tots dos actes van ser molt ben valorats pel conjunt de la delegació i dels altres participants.

APAIE:
hi han participat
uns **1.400**
delegats i hi han sigut
presents **51** països

10 representants
de la Generalitat de
Catalunya i les
universitats
catalanes

NAFSA: hi han
participat més de
8500
professionals

359
estands

EAIE: **5200**
participants
de més de
80 països

2.3.2 Foment de la internacionalització del sistema universitari català

La Secretaria del Consell Interuniversitari ha participat l'any 2016 en la Comissió d'Educació Superior i Recerca de l'Euroregió, especialment mitjançant el foment i el suport financer als projectes de dobles titulacions entre les universitats catalanes i de l'Euroregió i també als projectes de cotuteles de tesi, especialment, en els àmbits de l'aigua, TIC-salut, agroalimentari i turisme. Així mateix, s'ha publicat la convocatòria dels ajuts a la mobilitat internacional dins l'àmbit de l'Euroregió Pirineus Mediterrània per al curs 2016-2017.

Delegació del Govern davant la Unió Europea

Continuant amb la tasca iniciada pel CIC i les universitats catalanes de col·laboració amb la Delegació del Govern davant la UE, s'ha organitzat la "II Jornada sobre oportunitats d'ocupació a la UE: Feina i pràctiques a les institucions europees", que va tenir lloc el 18 de febrer de 2016. Aquesta segona edició ha donat continuïtat a la difusió de les oportunitats d'ocupació en les institucions europees entre els joves universitaris, a través del projecte dels Careers Ambassador, per la importància del forment de l'ocupació i, molt especialment, en aquest cas, per la importància de contribuir a la construcció europea i al seu sistema de presa de decisions.

Euroregió Pirineus Mediterrània

El 2016 s'han unificat les dues regions franceses de Languedoc –Roussillon i Midi-Pyrénées, amb la qual cosa la configuració de l'Euroregió ha estat reduïda a 3 regions. Així mateix, s'han creat grups de treball que substitueixen les comissions sectorials per tal de treballar els projectes amb caràcter transversal, per així poder incloure temes dels diferents àmbits sectorials. Els grups que s'han configurat, entre d'altres, són Grup d'AIGUA i del Grup TIC Salut.

Projectes europeus amb finançament europeu concedit a l'Euroregió durant el 2016:

Sudoe, Links Up	Foment de la creació de lligams per al creixement de les start-up de l'espai SUDOE.
Erasmus + Ensenyament Superior (eHealth Eurocampus)	Cooperació per la innovació i intercanvi de bones pràctiques / Associacions Estratègiques de l'Ensenyament Superior.
Europa Creativa	Cooperació a petita escala.
Erasmus Sports	Finançament del foment de les activitats esportives a nivell d'educació secundària involucrant les unions esportives territorials.

Visita de Delegacions Internacionals a la Secretaria d'Universitats i Recerca

Al llarg del 2016 s'han produït diverses trobades amb delegacions estrangeres, en el marc d'acords de cooperació en l'àmbit universitari o connexions amb altres delegacions, amb els següents àmbits de col·laboració:

1 abril	Barcelona	Delegació de l'Estat de Baden-Württemberg	Mobilitat d'estudiants i promoció de la formació dual a Catalunya
18 i 19 d'octubre	Stuttgart, Alemanya	Delegació de l'Estat de Baden-Württemberg	Participació en una taula rodona i entrevistes amb representants del món universitari i científic
23 novembre	Barcelona	Delegació de representants d'universitats de Rússia i Kazajastan	Iniciar contactes per signar convenis amb aquelles universitats que ofereixin enginyeries aeronàutiques i industrials

Admission Table (Projecte de Promoció del sistema universitari català entre els estudiants indis)

Des de l'any 2013 s'ha empès una política activa de promoció del sistema universitari català a l'Àsia, intensificant la seva presència en aquest mercat, en concret la Xina i l'Índia, essent especialment aquest últim país el que té les perspectives d'expansió econòmica més elevades. El 2016 s'ha acordat la creació d'una plataforma que connecti les universitats catalanes amb alumnes potencials de l'Índia, a través de dispositius mòbils i xarxes socials.

Web Study in Catalonia

La Secretaria del Consell Interuniversitari ha seguit apostant i treballant el web Study in Catalonia com a eina bàsica de promoció internacional del sistema universitari català. Durant l'any 2016 s'ha fet una tasca molt important d'actualització i renovació del disseny i estructura del web, incorporant, així mateix, l'oferta de cada universitat adreçada al mercat internacional i ampliant i gestionant la relació de l'oferta internacional de qualitat de les universitats de Catalunya.

La web Study in Catalonia ha rebut durant el 2016 visites de 147 països. Per nombre de visites, els deu primers països han estat:

1	Espanya
2	EUA
3	França
4	Regne Unit
5	Mèxic
6	Colòmbia
7	Països Baixos
8	Brasil
9	Perú
10	Veneçuela

Altres actuacions

2.4.1 Actuacions de millora de l'ocupabilitat dels joves universitaris

Per tercer any, la Secretaria d'Universitats i Recerca, mitjançant el Consell Interuniversitari de Catalunya, ha signat un conveni de col·laboració amb el Servei d'Ocupació de Catalunya per a l'impuls a la inserció i la millora de l'ocupabilitat dels joves estudiants i graduats universitaris.

En el marc d'aquest conveni, les universitats han pogut enfortir i millorar els seus serveis d'orientació professional als estudiants. S'han atès dins d'aquest programa més de 18.000 estudiants.

En aquest mateix àmbit de l'ocupació, l'Oficina del Consell Interuniversitari de Catalunya ha emprès durant aquest 2016 les següents accions:

- Activitats de coordinació de la Xarxa Universitària per a l'Ocupació, difusió del projecte i de bones pràctiques.
- Actuacions de difusió i promoció del projecte per donar a conèixer els serveis que ofereixen les universitats:
 - Impulsar el portal web de la Xarxa Universitària per a l'ocupació per tal de donar a conèixer els serveis d'orientació de les universitats de Catalunya: <http://ocupaciouniversitaria.gencat.cat/>
 - S'ha dissenyat i editat un targetó informatiu on trobar informació de la web i de tots els punts d'actuació i adreces de cadascuna de les universitats participants al conveni
 - S'ha editat un vídeo publicitari donant a conèixer la Xarxa i el portal web
- Gestió de tota l'activitat econòmica derivada de les subvencions atorgades a les universitats amb un total de 1.800.000€.



2.4.2 Participació en comissions interdepartamentals

La Secretària general del CIC forma part de les comissions interdepartamentals següents:

- Comissió Interdepartamental de Suport a les Famílies
- Ple del Consell Català de Formació Professional
- Consell de l'Esport Universitari de Catalunya
- Comissió Interdepartamental per coordinar l'acció transversal de les polítiques per garantir els drets de lesbianes, gais, bisexuals, transgènere i intersexuals (LGBTI)
- Comitè Executiu del Barcelona Centre Universitari
- Consell de Direcció del Consorci de l'Institut Ramon Llull
- Comissió d'Ensenyament Superior de l'Euroregió Pirineus-Mediterrània
- Comitè Executiu del Consell de Diplomàcia Pública de Catalunya (DIPLOCAT)
- Pacte Nacional pel Dret a Decidir
- Consell de la Discapacitat de Catalunya
- Ple de la Comissió Interdepartamental d'Immigració
- Comissió per la Igualtat Efectiva de Dones i Homes
- Consell Superior de Cooperació

- Taules quadrangulars de Reforma Horària
- Taula Estratègica Catalana del Corredor Mediterrani
- Xarxa Catalana d'Universitats Saludables

2.4.3 Distincions Jaume Vicens Vives a la qualitat docent

El Govern de la Generalitat de Catalunya, mitjançant el Decret 280/2016, ha concedit les distincions Jaume Vicens Vives a la qualitat docent universitària. La proposta de distincions és coordinada pel Consell Interuniversitari de Catalunya a partir de l'opinió d'experts de reconegut prestigi docent que avalen les candidatures presentades pels consells socials o patronats de les universitats. Aquestes distincions s'han lliurat en el marc de l'acte d'inauguració del curs acadèmic del sistema universitari català a la Universitat de Barcelona. S'han atorgat tres premis individuals i quatre premis col·lectius de 20.000 euros cadascun per destinar a projectes d'innovació o millora docent, a decisió dels guardonats i de les guardonades.

Premis individuals:

- Concepció Amat Miralles
- Maria Jesús Espuny Tomás
- Montse Guitert Catasús

Premis col·lectius:

- Projecte Inspire3, de l'Escola Superior d'Enginyeries Industrial, Aeroespacial i Digital de Terrassa, de la Universitat Politècnica de Catalunya.
- Projecte L'avaluació dels aprenentatges a la Facultat de Ciències de la Salut i de la Vida, de la Universitat Pompeu Fabra.
- Projecte L'aprenentatge centrat en l'estudiant del grau de Medicina de la Facultat de Medicina, de la Universitat de Girona.
- Projecte L'orientació professional i acadèmica a l'Escola Tècnica Superior d'Enginyeria (ETSE).

Informes.

Apèndix de dades

- 3.1 Oficina d'Accés a la Universitat**
 - 3.1.1 Resultats de les PAU 2016**
 - 3.1.2 Evolució històrica dels resultats de les proves d'accés a la universitat**
 - 3.1.3 Resultats de la preinscripció universitària 2016**
 - 3.1.4 Evolució històrica dels resultats de la preinscripció universitària**
- 3.2 Oficina del Consell Interuniversitari de Catalunya**
 - 3.2.1 Calendari de sessions de les comissions i grups de treball
Resum cronològic d'acords, activitats i assumptes tractats**
 - 3.2.2 Relació de membres i assistents a les comissions**
 - 3.2.3 Promoció internacional del sistema universitari català**
 - 3.2.4 Distincions Jaume Vicens Vives a la qualitat docent**

Oficina d'Accés a la Universitat

3.1.1 Resultats de les PAU 2016

3.1.2 Evolució històrica dels resultats de les proves d'accés a la universitat

3.1.3 Resultats de la preinscripció universitària 2016

3.1.4 Evolució històrica dels resultats de la preinscripció universitària

Resultats de les PAU 2016

3.1.1.1 Proves d'accés a la universitat per a més grans de 25 anys

Taula 1. Resultats globals per edats

Trams d'edat	Matriculats	Presentats	% pres./edat	Aptes	% Aptes/pres.
de 25 a 29 anys	1.246	1.085	48,31%	404	37,24%
de 30 a 34 anys	622	521	23,20%	197	37,81%
de 35 a 39 anys	429	375	16,70%	154	41,07%
de 40 a 44 anys	222	195	8,68%	89	45,64%
de 45 a 49 anys	52	46	2,05%	21	45,65%
de 50 a 54 anys	11	10	0,45%	7	70,00%
de 55 a 59 anys	9	8	0,36%	5	62,50%
de 60 o més anys	6	6	0,27%	3	50,00%
Total	2.597	2.246	100%	880	39,18%

Figura 1. Edats dels candidats proves d'accés per a més grans de 25 anys

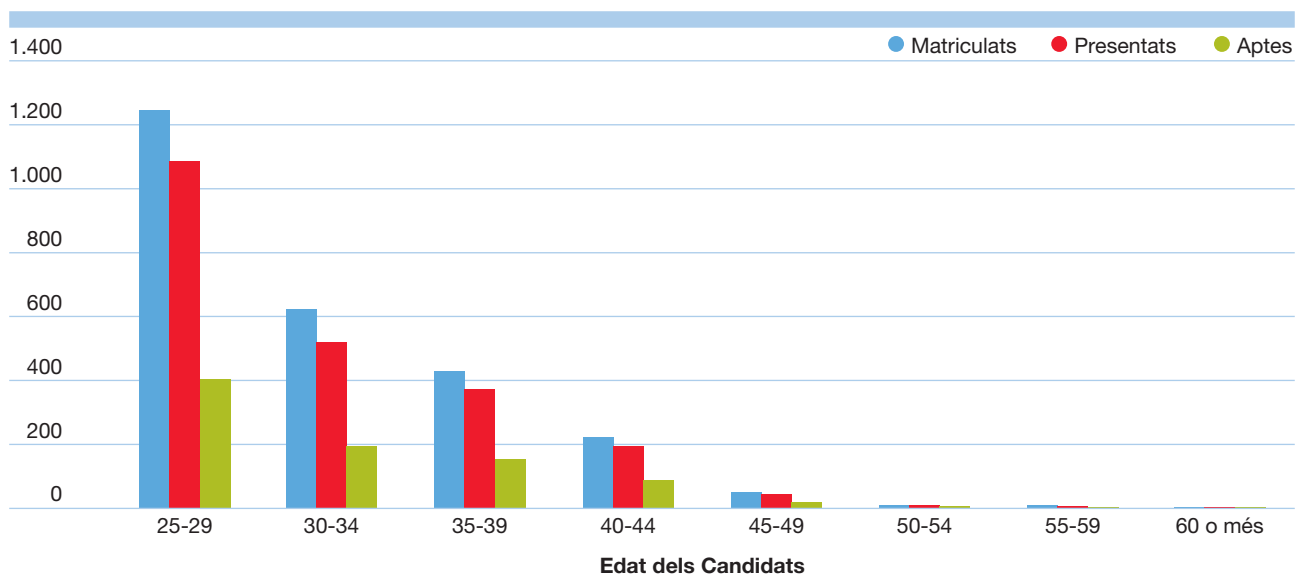

Taula 2. Resultats globals per universitats

Universitat	Matriculats			Presentats			Aptes					
	Homes	Dones	Total	Homes	Dones	Total	Homes	Aptes/Pres.	Dones	Aptes/Pres.	Total	Aptes/Pres.
UB	499	571	1.070	429	489	918	197	45,92%	143	29,24%	340	37,04%
UAB	254	229	483	224	205	429	89	39,73%	62	30,24%	151	35,20%
UPC	24	19	43	16	16	32	4	25,00%	3	18,75%	7	21,88%
UPF	50	33	83	41	24	65	17	41,46%	8	33,33%	25	38,46%
UdG	132	153	285	116	139	255	61	52,59%	59	42,45%	120	47,06%
UdL	47	56	103	42	49	91	23	54,76%	15	30,61%	38	41,76%
URV	87	127	214	75	114	189	38	50,67%	34	29,82%	72	38,10%
UVIC	16	19	35	15	19	34	3	20,00%	3	15,79%	6	17,65%
URL	6	8	14	3	6	9	1	33,33%	2	33,33%	3	33,33%
UIC	0	1	1	0	0	0	0	0,00%	0	0,00%	0	0,00%
UAO	39	15	54	35	12	47	15	42,86%	8	66,67%	23	48,94%
UOC	107	105	212	93	84	177	47	50,54%	36	42,86%	83	46,89%
Total	1.261	1.336	2.597	1.089	1.157	2.246	495	45,45%	373	32,24%	868	38,65%

Taula 3. Resultats globals per lloc de residència

Província	Matriculats	Presentats	Aptes	% Aptes/pres.
Barcelona	1.988	1.711	656	38,34%
Girona	264	234	104	44,44%
Lleida	109	97	43	44,33%
Tarragona	215	189	72	38,10%
Total Catalunya	2.576	2.231	875	39,22%
Alicante	3	2	0	0,00%
Baleares	3	2	1	50,00%
Castellon	2	2	0	0,00%
Las Palmas	1	1	1	100,00%
Soria	1	1	0	0,00%
Valencia	2	2	0	0,00%
Altres Províncies	12	10	2	20,00%
Alemanya	2	0	0	0,00%
Altres Països d'Europa	1	1	0	0,00%
Andorra	2	2	2	100,00%
Mèxic	1	0	0	0,00%
Regne Unit	1	0	0	0,00%
Ucraïna	1	1	1	100,00%
Xile	1	1	0	0,00%
Total	2.597	2.246	880	39,18%

Taula 4. Resultats globals per nacionalitats dels candidats

País	Matriculats	Presentats	Aptes	% Aptes/pres.
Alemanya	3	1	1	100,00%
Algèria	3	3	1	33,33%
Andorra	2	2	1	50,00%
Argentina	20	15	5	33,33%
Bèlgica	1	1	0	0,00%
Bolívia	22	18	2	11,11%
Bòsnia i Hercegovina	1	1	0	0,00%
Brasil	21	18	5	27,78%
Bulgària	2	2	2	100,00%
Camerun	3	3	2	66,67%
Colòmbia	18	15	4	26,67%
Corea, República de	3	3	2	66,67%
Cuba	3	3	2	66,67%
Dominicana, República	6	5	0	0,00%
Equador	14	13	3	23,08%
Espanya	2.305	1.999	806	40,32%
Estònia	1	1	1	100,00%
França	2	2	1	50,00%
Gàmbia	1	0	0	0,00%
Geòrgia	2	2	0	0,00%
Guinea	3	3	0	0,00%
Guinea Bissau	1	1	0	0,00%
Hondures	13	11	2	18,18%
Hongria	1	0	0	0,00%
India	1	0	0	0,00%
Itàlia	16	13	5	38,46%
Kazakhstan	1	1	0	0,00%
Kenya	1	1	1	100,00%
Letònia	1	1	0	0,00%
Lituània	2	2	0	0,00%
Mali	1	1	0	0,00%
Marroc	24	17	9	52,94%
Mauritània	1	1	0	0,00%
Mèxic	3	2	1	50,00%
Moldàvia	2	2	0	0,00%
Pakistan	3	2	1	50,00%
Paraguai	8	6	2	33,33%
Perú	17	16	6	37,50%
Polònia	2	2	0	0,00%
Portugal	5	5	3	60,00%
Regne Unit	3	3	2	66,67%
Romania	19	17	3	17,65%
Rússia	7	6	2	33,33%
Salvador, el	2	2	0	0,00%
Senegal	1	1	1	100,00%
Ucraïna	5	5	2	40,00%
Uruguai	7	6	0	0,00%
Veneçuela	4	4	1	25,00%
Xile	8	6	0	0,00%
Xina	2	2	1	50,00%
Total	2.597	2.246	880	39,18%

3.1.1.2 Proves d'accés a la universitat per a més grans de 45 anys

Taula 5. Resultats globals per edats

Trams d'edat	Matriculats	Presentats	% pres./edat	Aptes	% Aptes/pres.
de 45 a 49 anys	229	207	55,05%	149	71,98%
de 50 a 54 anys	116	97	25,80%	54	55,67%
de 55 a 59 anys	61	57	15,16%	34	59,65%
de 60 a 64 anys	14	12	3,19%	8	66,67%
de 65 o més anys	5	3	0,80%	1	33,33%
Total	425	376	100%	246	65,43%

Figura 2. Edats dels candidats proves d'accés per a més grans de 45 anys

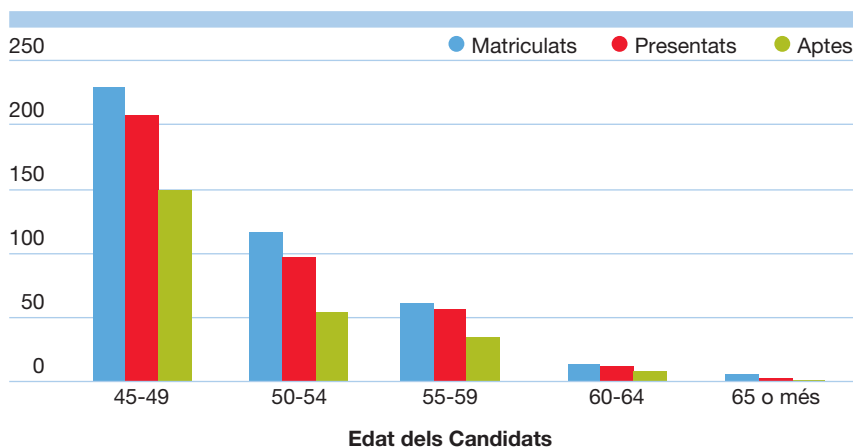

Taula 6. Resultats globals per universitats

Universitat	Matriculats			Presentats			Aptes					
	Homes	Dones	Total	Homes	Dones	Total	Homes	Aptes/Pres.	Dones	Aptes/Pres.	Total	Aptes/Pres.
UB	52	106	158	48	86	134	31	64,58%	54	62,79%	85	63,43%
UAB	25	61	86	22	56	78	14	63,64%	35	62,50%	49	62,82%
UPC	2	4	6	2	3	5	0	0,00%	3	100,00%	3	60,00%
UPF	4	8	12	4	8	12	4	100,00%	6	75,00%	10	83,33%
UdG	24	25	49	19	22	41	12	63,16%	16	72,73%	28	68,29%
UdL	4	10	14	3	9	12	3	100,00%	4	44,44%	7	58,33%
URV	12	25	37	12	24	36	8	66,67%	12	50,00%	20	55,56%
UV	1	6	7	1	5	6	1	100,00%	2	40,00%	3	50,00%
URL	1	1	2	1	1	2	0	0,00%	0	0,00%	0	0,00%
UIC	1	0	1	1	0	1	1	100,00%	0	0,00%	1	100,00%
UAO	1	4	5	1	4	5	1	100,00%	2	50,00%	3	60,00%
UOC	18	30	48	17	27	44	11	64,71%	21	77,78%	32	72,73%
Total	145	280	425	131	245	376	86	65,65%	155	63,27%	241	64,10%

Taula 7. Resultats globals per província de residència

Província	Matriculats	Presentats	Aptes	% Aptes/pres.
Barcelona	324	287	189	65,85%
Girona	42	35	24	68,57%
Lleida	17	15	8	53,33%
Tarragona	37	36	23	63,89%
Total Catalunya	420	373	244	65,42%
Castellon	1	0	0	0,00%
La Rioja	1	1	0	0,00%
Madrid	1	1	1	100,00%
Valencia	1	1	1	100,00%
Altres Províncies	4	3	2	66,67%
Andorra	1	0	0	0,00%
Total	425	376	246	65,43%

Taula 8. Resultats globals per nacionalitats dels candidats

País	Matriculats	Presentats	Aptes	% Aptes/pres.
Andorra	1	0	0	0,00%
Argentina	1	1	0	0,00%
Brasil	1	1	0	0,00%
Espanya	414	367	245	66,76%
Itàlia	2	1	0	0,00%
Països Baixos	1	1	0	0,00%
Perú	1	1	0	0,00%
Portugal	1	1	0	0,00%
Senegal	1	1	0	0,00%
Uruguai	1	1	0	0,00%
Xile	1	1	1	100,00%
Total	425	376	246	65,43%

3.1.1.3 PAU 2016

Taula 9. Resultats globals de fase general a Catalunya (convocatòria juny)

	Homes	Dones	Total
Matriculats	13.423	18.231	31.654
Presentats	13.184	17.881	31.065
Aprovats	12.524	16.799	29.323
% Aprovats/Presentats	40,31%	54,07%	94,39%
Mitjana Expedient (Aprovats)	7,11	7,43	7,30
Mitjana PAU (Aprovats)	6,618	6,659	6,641
Mitjana Accés (Aprovats)	6,916	7,122	7,034

Figura 3. % aprovats i suspesos PAU (Convocatòria juny)

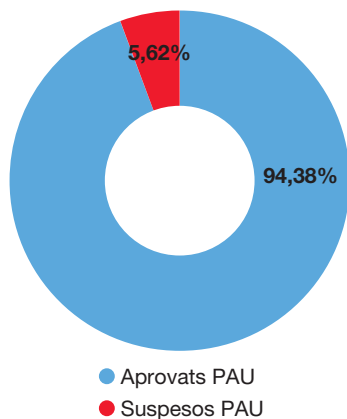

Taula 10. Resultats globals de fase general a Catalunya (convocatòria setembre)

	Homes	Dones	Total
Matriculats	1.790	1.870	3.660
Presentats	1.692	1.745	3.437
Aprovats	1.171	1.129	2.300
% Aprovats/Presentats	69,21%	64,70%	66,92%
Mitjana Expedient (Aprovats)	5,95	6,24	6,09
Mitjana PAU (Aprovats)	5,264	5,294	5,279
Mitjana Accés (Aprovats)	5,673	5,962	5,766

Figura 4. % aprovats i suspesos de fase general PAU (Convocatòria setembre)

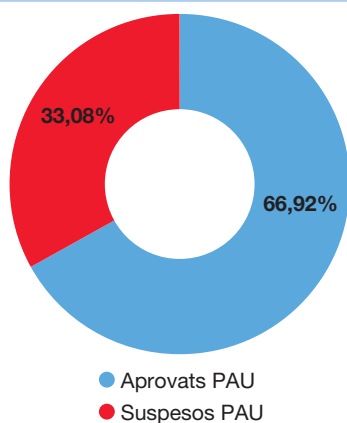

Taula 11. Resultats globals de PAU per matèries i fases (convocatòria de juny i setembre)

	Total PAU 2016	Avaluades en fase general	Avaluades en fase específica		
			Alumnes de batxillerat	Alumnes CFGS	Total fase específica
			Mitjana	Mitjana	Mitjana
Llengua Catalana i Literatura	6,09	6,09			
Llengua Castellana i Literatura	6,17	6,17			
Anglès	7,34	7,34			
Francès	7,60	7,60			
Alemanys	9,01	9,01			
Itàlia	5,65	5,65			
Història	6,75	6,75			
Història de la filosofia	6,50	6,50			
Anàlisi musical	6,45	6,79	6,00	4,59	5,87
Biologia	6,37	6,35	6,54	5,32	6,38
Ciències de la terra i medi ambient	6,54	6,94	6,51	5,35	6,14
Cultura audiovisual	6,69	6,74	6,64	6,71	6,65
Dibuix artístic	6,88	6,92	6,87	6,68	6,85
Dibuix tècnic	6,36	6,74	6,26	2,79	6,23
Disseny	6,45	6,41	6,48	6,17	6,46
Economia de l'empresa	5,15	5,03	5,25	4,30	5,18
Electrotècnia	4,70	5,05	4,66	4,11	4,63
Física	5,24	4,96	5,31	2,75	5,28
Geografia	6,31	6,42	6,24	5,86	6,16
Grec	7,47	7,52	7,46	5,00	7,43
Història de l'art	5,81	6,08	5,60	4,47	5,54
Literatura Castellana	6,53	6,52	6,61	5,36	6,53
Literatura Catalana	6,31	6,40	6,33	4,70	6,27
Llatí	6,78	6,87	6,74	5,28	6,72
Matemàtiques	6,53	6,56	6,59	3,65	6,53
Matemàtiques aplicades CC.SS.	6,04	6,71	5,36	3,44	5,31
Química	5,87	5,66	6,02	4,26	5,90
Tecnologia industrial	6,82	7,08	6,63	5,65	6,60

Taula 12. Resultats globals de PAU per matèries de fase específica i tipus d'estudiant (convocatòria de juny)

Tipologia d'alumne	Matèries matriculades			Matèries presentades			Matèries aprovades (Nota matèria superior o igual a 5)			
	Homes	Dones	Totals	Homes	Dones	Totals	Homes	Dones	Totals	%Aprov./Pres.
	Alumnes de batxillerat 2015	23.458	30.166	53.624	22.469	29.208	51.677	16.505	22.155	38.660
Alumnes lliures de batxillerat	1.958	2.309	4.267	1.602	1.971	3.573	1.047	1.346	2.393	66,97%
Alumnes lliures de CFGS	1.894	2.729	4.623	1.589	2.304	3.893	937	1.304	2.241	57,56%
	27.310	35.204	62.514	25.660	33.483	59.143	18.489	24.805	43.294	73,20%

Taula 13. Resultats globals de PAU per matèries de fase específica i tipus d'estudiant (convocatòria de setembre)

Tipologia d'alumne	Matèries matriculades			Matèries presentades			Matèries aprovades (Nota matèria superior o igual a 5)			
	Homes	Dones	Totals	Homes	Dones	Totals	Homes	Dones	Totals	%Aprov./Pres.
Alumnes de batxillerat 2015	3.310	3.875	7.185	2.731	3.239	5.970	1.112	1.579	2.691	45,08%
Alumnes lliures de batxillerat	393	505	898	242	340	582	140	209	349	59,97%
Alumnes lliures de CFGS	270	500	770	163	320	483	75	158	233	48,24%
	3.973	4.880	8.853	3.136	3.899	7.035	1.327	1.946	3.273	46,52%

Taula 14. Resultats globals de PAU per universitat i gènere (convocatòria de juny)

Universitat	Gènere	Matric.	Present	(%)pres/ mat	Aprov.	(%)aprv/ pres	Notes mitjanes			
							Expedient	PAU	Accés	EXP-PAU
UB	Homes	3.286	3.270	99,51%	3.188	97,49%	7,13	6,736	6,972	0,394
	Dones	4.297	4.276	99,51%	4.131	96,61%	7,41	6,742	7,145	0,671
	Total	7.583	7.546	99,51%	7.319	96,99%	7,29	6,740	7,070	0,550
UAB	Homes	2.334	2.328	99,74%	2.268	97,42%	7,10	6,566	6,888	0,537
	Dones	3.168	3.152	99,49%	3.060	97,08%	7,44	6,618	7,109	0,819
	Total	5.502	5.480	99,60%	5.328	97,23%	7,29	6,595	7,015	0,690
UPC	Homes	2.305	2.295	99,57%	2.245	97,82%	7,12	6,611	6,916	0,508
	Dones	2.923	2.910	99,56%	2.806	96,43%	7,44	6,568	7,128	0,784
	Total	5.228	5.205	99,56%	5.051	97,04%	7,30	6,637	7,034	0,660
UPF	Homes	894	888	99,33%	869	97,86%	7,06	6,494	6,832	0,564
	Dones	1.183	1.173	99,15%	1.138	97,02%	7,37	6,530	7,033	0,839
	Total	2.077	2.061	99,23%	2.007	97,38%	7,23	6,514	6,946	0,720
UdG	Homes	1.043	1.041	99,81%	1.020	97,98%	7,08	6,692	6,923	0,384
	Dones	1.479	1.472	99,53%	1.434	97,42%	7,36	6,702	7,099	0,661
	Total	2.522	2.513	99,64%	2.454	97,65%	7,24	6,698	7,026	0,540
UdL	Homes	622	620	99,68%	601	96,94%	7,15	6,559	6,912	0,588
	Dones	944	942	99,79%	921	97,77%	7,62	6,766	7,279	0,856
	Total	1.566	1.562	99,74%	1.522	97,44%	7,43	6,684	7,134	0,750
URV	Homes	1.058	1.052	99,43%	1.023	97,24%	7,15	6,451	6,871	0,701
	Dones	1.527	1.518	99,41%	1.464	96,44%	7,44	6,501	7,062	0,934
	Total	2.585	2.570	99,42%	2.487	96,77%	7,32	6,481	6,983	0,840
Total univ.	Homes	11.542	11.494	99,58%	11.214	97,56%	7,11	6,618	6,916	0,496
	Dones	15.521	15.443	99,50%	14.954	96,83%	7,43	6,659	7,122	0,770
	Total	27.063	26.937	99,53%	26.168	97,15%	7,29	6,641	7,034	0,649

Taula 15. Resultats globals de PAU per universitat i gènere (convocatòria de setembre)

Universitat	Gènere	Matric.	Present	(%)pres/ mat	Aprov.	(%)aprv/ pres	Notes mitjanes			
							Expedient	PAU	Accés	EXP-PAU
UB	Homes	492	455	92,48%	307	64,47%	6,02	5,335	5,746	0,685
	Dones	512	466	91,02%	277	59,44%	6,24	5,322	5,871	0,914
	Total	1.004	921	91,73%	584	63,41%	6,12	5,329	5,805	0,790
UAB	Homes	366	351	95,90%	238	67,81%	5,94	5,252	5,663	0,684
	Dones	345	326	94,49%	216	66,26%	6,21	5,235	5,823	0,980
	Total	711	677	95,22%	454	67,06%	6,07	5,244	5,739	0,830
UPC	Homes	308	293	95,13%	203	69,28%	5,94	5,313	5,690	0,628
	Dones	368	346	94,02%	237	68,50%	6,21	5,370	5,875	0,841
	Total	676	639	94,53%	440	68,86%	6,09	5,344	5,790	0,750
UPF	Homes	157	146	92,99%	96	65,75%	5,92	5,009	5,559	0,916
	Dones	158	145	91,77%	88	60,69%	6,31	5,311	5,909	0,998
	Total	315	291	92,38%	184	63,23%	6,11	5,153	5,726	0,960
UdG	Homes	166	160	96,39%	129	80,63%	5,83	5,450	5,681	0,384
	Dones	164	151	92,07%	107	70,86%	6,09	5,440	5,827	0,645
	Total	330	311	94,24%	236	75,88%	5,95	5,446	5,747	0,500
UdL	Homes	112	109	97,32%	66	60,55%	5,95	5,116	5,615	0,833
	Dones	119	116	97,48%	76	65,62%	6,46	5,178	5,945	1,279
	Total	231	225	97,40%	142	63,11%	6,22	5,149	5,792	1,070
URV	Homes	189	178	94,18%	132	74,16%	5,92	5,122	5,603	0,803
	Dones	204	195	95,59%	128	65,64%	6,31	5,128	5,836	1,180
	Total	393	373	94,91%	260	69,71%	6,11	5,125	5,718	0,990
Total univ.	Homes	1.790	1.692	94,53%	1.171	69,21%	5,95	5,264	6,673	0,686
	Dones	1.870	1.745	93,32%	1.129	64,70%	6,24	5,294	5,862	0,946
	Total	3.660	3.437	93,91%	2.300	66,92%	6,08	5,279	5,786	0,811

Evolució històrica dels resultats de les proves d'accés a la universitat

3.1.2.1 Evolució històrica dels resultats de les proves d'accés per a més grans de 25 anys

Taula 16. Matriculats, presentats i aptes (convocatòries 2010-2016). (UB, UAB, UPC, UPF, URL, UdL, UdG, URV, UOC, UVIC - UCC, UIC, UAO)

	Matriculats	Presentats	Aptes	% Aptes/pres
Convocatòria 2010	4.399	3.871	2.259	58,36%
Convocatòria 2011	4.536	3.951	2.288	57,91%
Convocatòria 2012	4.053	3.524	1.890	53,63%
Convocatòria 2013	2.984	2.681	1.580	58,93%
Convocatòria 2014	2.691	2.379	1.243	52,25%
Convocatòria 2015	2.430	2.184	1.166	53,39%
Convocatòria 2016	2.597	2.246	880	39,18%

Figura 5. Evolució de les proves d'accés a la universitat per a més grans de 25 anys. % d'aptes/presentats

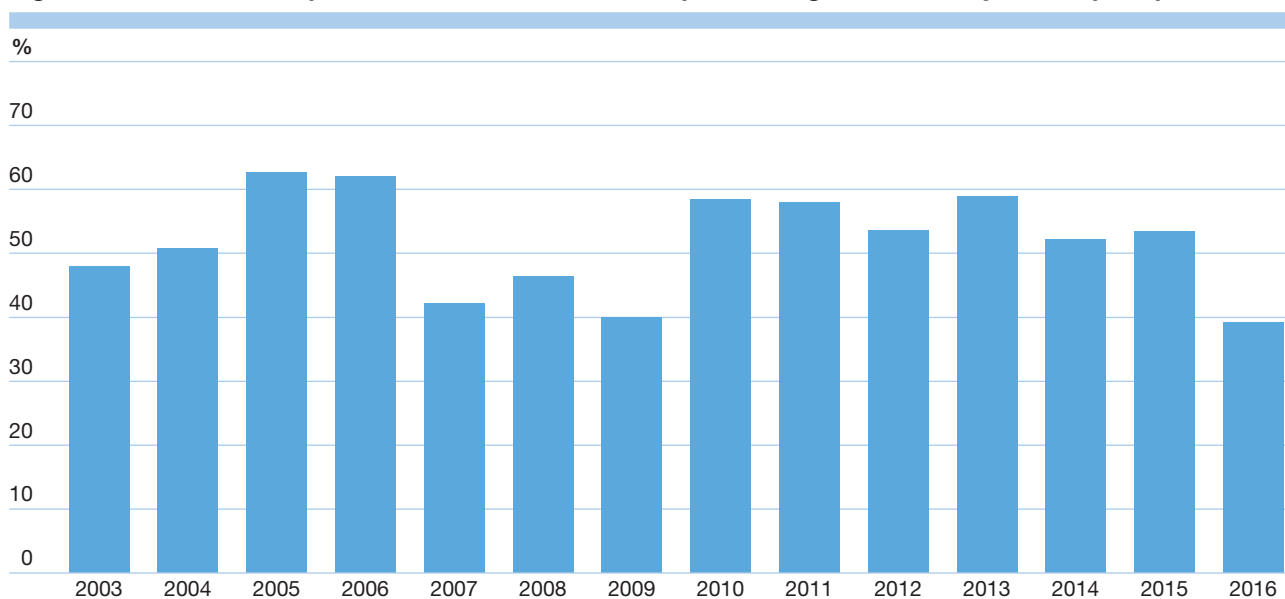

3.1.2.2 Evolució històrica dels resultats de les proves d'accés per a més grans de 45 anys

Taula 17. Matriculats, presentats i aptes (convocatòries 2010-2016)

	Matriculats	Presentats	Aptes	% Aptes/pres
Convocatòria 2010	503	462	297	64,29%
Convocatòria 2011	664	570	352	61,75%
Convocatòria 2012	548	493	260	52,74%
Convocatòria 2013	445	403	285	70,72%
Convocatòria 2014	399	367	242	65,94%
Convocatòria 2015	381	339	204	60,18%
Convocatòria 2016	425	376	246	65,43%

Figura 6. Evolució resultats globals proves d'accés per a més grans de 45 anys (% d'aptes/presentats)

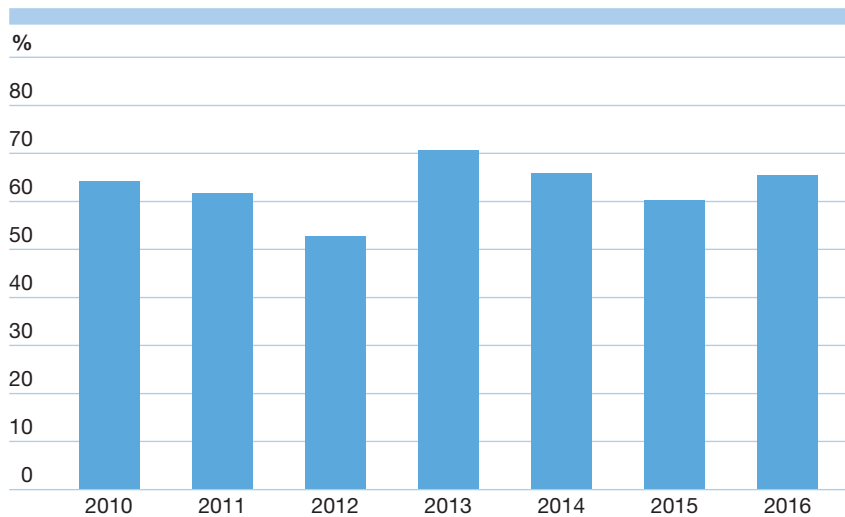

3.1.2.3 Evolució històrica dels resultats de les PAU

Taula 18. Evolució dels resultats globals de les PAU del total d'alumnes presentats a la fase general de les PAU (per nombre d'estudiants, percentatges i notes)

Curs	PROVES D'ACCÉS A LA UNIVERSITAT (PAU)						
	Matriculats	Presentats	% Pres.P/Mat.P	Mitj. Pres	Aprovats	% Apr.P/Pres.P	Mitj. Apr.
1996/97	2.702	2.690	99,56%		2.300	85,50%	5,72
1997/98	5.241	5.205	99,31%	5,63	4.659	89,51%	5,87
1998/99	8.943	8.897	99,49%	5,74	8.113	91,19%	5,95
1999/00	25.881	25.754	99,51%	5,69	23.193	90,06%	5,94
2000/01	27.145	26.974	99,37%	5,57	24.016	89,03%	5,82
2001/02	27.018	26.863	99,43%	5,43	23.467	87,36%	5,70
2002/03	26.920	26.724	99,27%	5,44	23.073	86,34%	5,75
2003/04	24.774	24.594	99,27%	5,54	21.514	87,48%	5,82
2004/05	24.523	24.329	99,21%	5,76	21.997	90,41%	5,99
2005/06	24.925	24.731	99,22%	5,75	22.124	89,46%	6,02
2006/07	24.776	24.614	99,35%	5,62	21.594	87,73%	5,92
2007/08	24.882	24.691	99,23%	5,81	22.365	90,58%	6,05
2008/09	26.575	26.390	99,30%	5,98	24.664	93,46%	6,15
2009/10*	25.789	25.681	99,58%	6,098	24.291	94,59%	6,250
2010/11*	25.125	24.988	99,45%	6,151	23.669	94,72%	6,303
2011/12*	25.435	25.305	99,49%	6,211	24.165	95,49%	6,347
2012/13*	25.542	25.416	99,51%	6,198	24.187	95,16%	6,343
2013/14*	26.223	26.148	99,71%	6,337	25.006	95,63%	6,472
2014/15*	26.638	26.553	99,68%	6,602	25.784	97,10%	6,698
2015/16*	27.063	26.937	99,53%	6,543	26.168	97,15%	6,641

* Es tenen en compte només els estudiants matriculats, presentats i aprovats de fase general.

Evolució en percentatge dels aprovats sobre els presentats

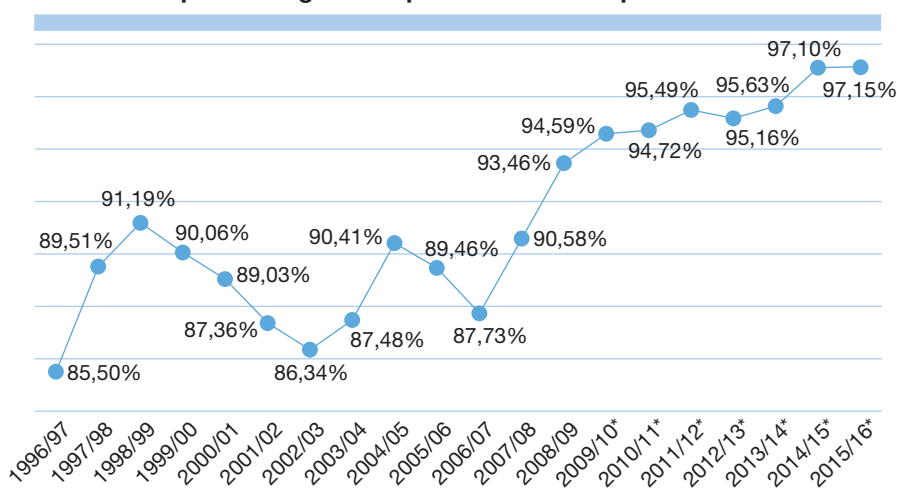

* Es tenen en compte només els estudiants matriculats, presentats i aprovats de fase general.

Evolució Mitjanes Presentats i Aprovats

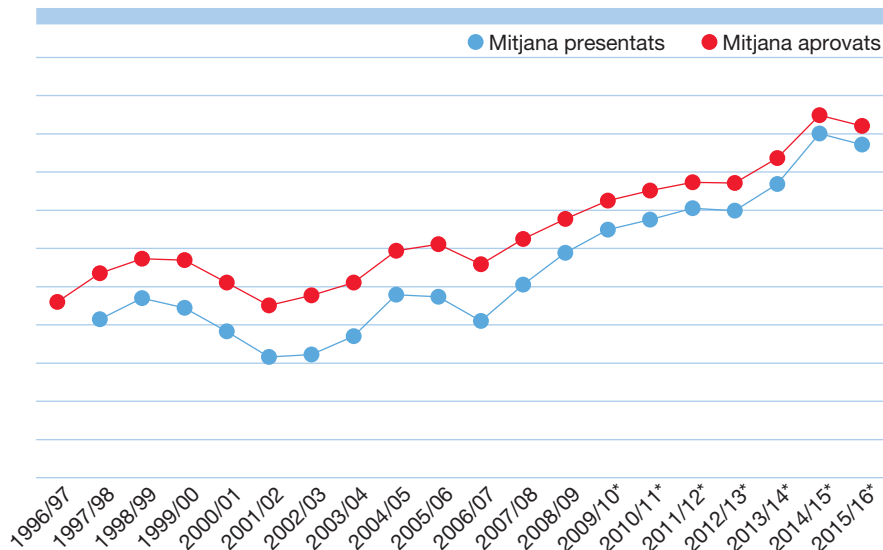

* Es tenen en compte només els estudiants matriculats, presentats i aprovats de fase general.

Taula 19. Evolució dels centres, matriculats i aprovats de 2n de batxillerat (alumnes matrícula ordinària)

	2n Batxillerat		
	Matriculats	Aprovats	% Aprovats
Curs 11/12	39.961	32.400	81,08%
Curs 12/13	40.673	33.120	81,43%
Curs 13/14	41.289	34.103	82,60%
Curs 14/15	41.361	34.606	83,67%
Curs 15/16*	41.538	34.899	84,02%

* %Aprovats inclosos resultats de segones actes

%Aprovats al juny 2016: 73,55%

Taula 20. Evolució dels matriculats, presentats i aprovats a les proves d'accés a la universitat (PAU)

	PAU (Alumnes matrícula ordinària)			
	Matriculats	Presentats	Aprovats	% Apr/Pres
Juny 12	24.605	24.573	23.606	96,06%
Juny 13	24.752	24.728	23.699	95,84%
Juny 14	25.557	25.515	24.554	96,23%
Juny 15	25.908	25.863	25.240	97,59%
Juny 16	26.170	26.099	25.503	97,72%

Figura 7. Del batxillerat a les PAU. Evolució anual i al llarg dels anys (entre el curs 2011-2012 i 2015-2016). Dades absolutes

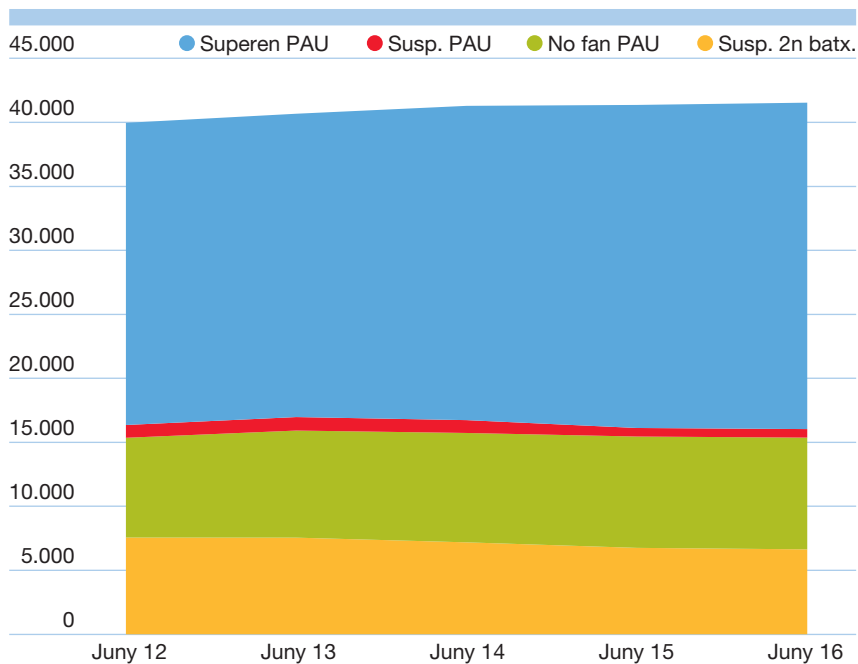

En l'evolució dels resultats globals de 2n de batxillerat es pot observar que hi ha una certa estabilitat en quant a les dades estadístiques.

Figura 8. Evolució del % d'aprovat de PAU respecte als alumnes matriculats de 2n de batxillerat



Figura 9. Del batxillerat a les PAU. En percentatges sobre el total de matriculats al batxillerat



En l'evolució dels alumnes aprovats a les PAU respecte als alumnes matriculats al 2n de batxillerat, s'observa que el percentatge d'alumnes que superen les PAU es troba lleugerament per sota del 60%. La diferència entre els suspesos de les PAU versus als de batxillerat, com es pot veure en el gràfic, és molt significativa.

Taula 21. Comparació de les notes mitjanes de PAU. Alumnes de matrícula ordinària

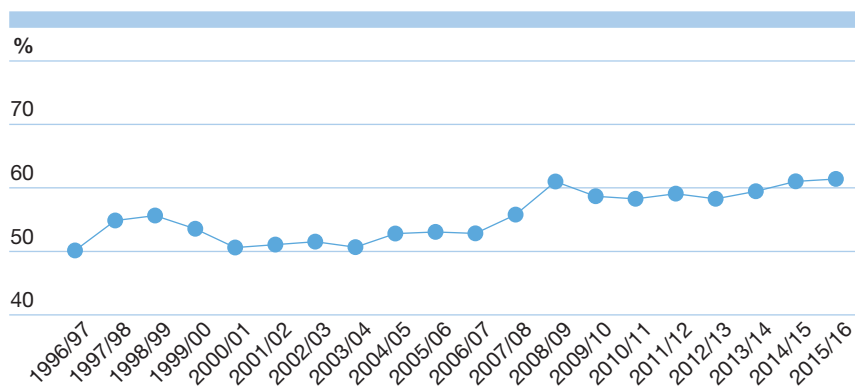
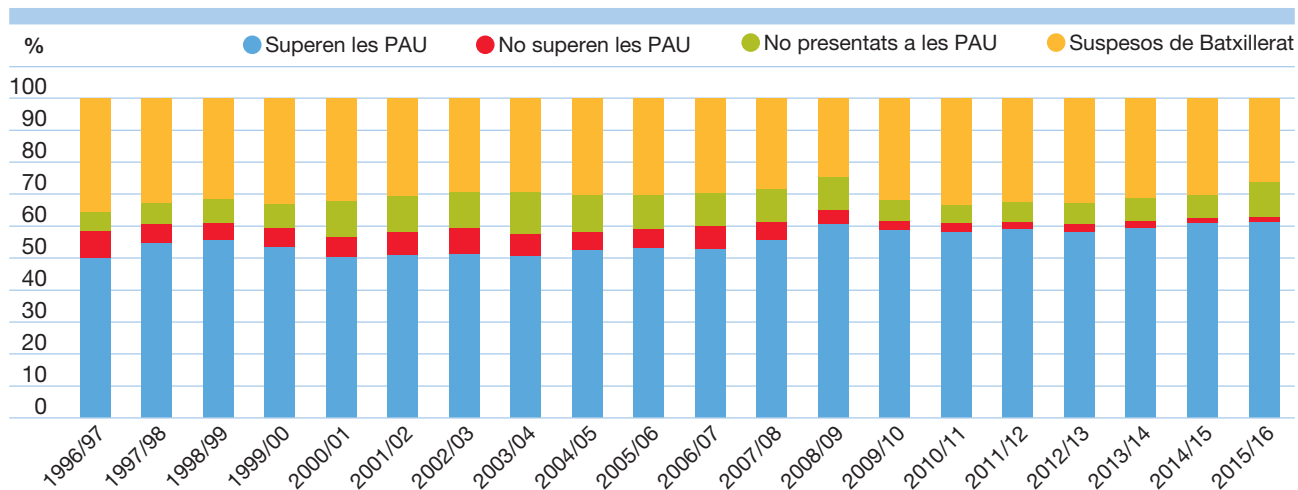
Curs	PROVES D'ACCÉS A LA UNIVERSITAT (PAU)								
	Presentats	Mitjana Exped.	Mitjana PAU	Aprovats	Mitjana Exped.	Mitjana PAU	Exped. - PAU	Mitjana d'Accés	
1996/97	2.484	6,82	5,42	2.123	6,95	5,74	1,21	6,35	
1997/98	5.021	6,87	5,67	4.525	6,97	5,90	1,07	6,44	
1998/99	8.676	6,91	5,76	7.941	6,99	5,96	1,03	6,47	
1999/00	25.469	7,00	5,69	22.936	7,09	5,94	1,15	6,63	
2000/01	26.228	6,93	5,58	23.413	7,02	5,83	1,19	6,55	
2001/02	26.239	6,91	5,45	23.016	7,02	5,71	1,31	6,50	
2002/03	26.065	6,87	5,46	22.594	6,99	5,76	1,23	6,50	
2003/04	24.002	6,85	5,56	21.095	6,98	5,83	1,15	6,52	
2004/05	23.688	6,88	5,78	21.519	6,97	6,01	0,96	6,60	
2005/06	24.145	6,87	5,78	21.722	6,98	6,02	0,96	6,62	
2006/07	24.111	6,88	5,63	21.227	7,01	5,92	1,09	6,59	
2007/08	24.145	6,90	5,83	21.963	7,00	6,06	0,94	6,64	
2008/09	25.931	6,92	6,00	24.260	6,99	6,16	0,83	6,68	
2009/10	25.064	7,02	6,122	23.797	7,08	6,263	0,817	6,752	
2010/11	24.152	7,11	6,195	23.056	7,16	6,324	0,836	6,828	
2011/12	24.573	7,15	6,248	23.606	7,19	6,364	0,826	6,860	
2012/13	24.728	7,21	6,239	23.699	7,27	6,359	0,911	6,903	
2013/14	25.515	7,25	6,374	24.554	7,30	6,489	0,807	6,973	
2014/15	25.863	7,27	6,639	25.240	7,30	6,717	0,583	7,067	
2015/16	26.099	7,29	6,585	25.503	7,32	6,660	0,660	7,056	

El gràfic, per una banda, fa referència al total d'alumnes presentats a les PAU, i per altra banda a l'estadística dels alumnes aprovats. Com es pot veure, la mitjana de l'expedient sempre és superior a la mitjana de les PAU.

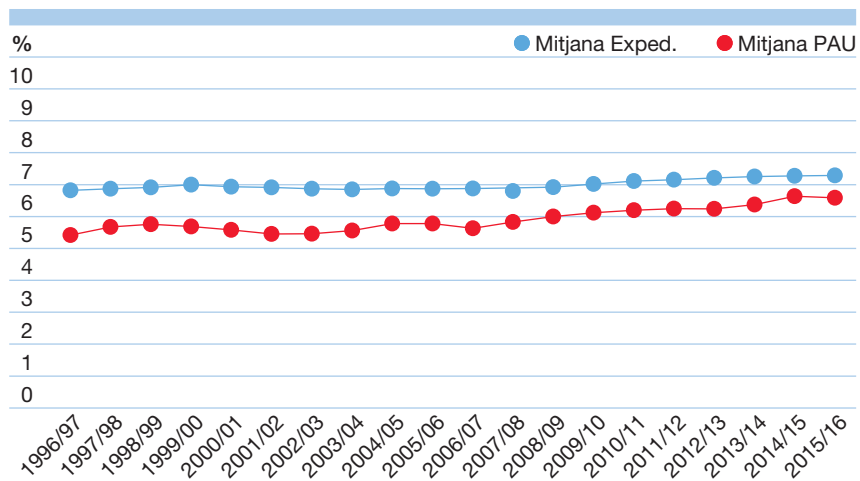
Figura 10. Evolució de les mitjanes d'expedient i PAU dels alumnes presentats a les proves

En la comparativa entre la mitjana d'expedient i les notes de les PAU es pot observar que la diferència entre ambdues es manté per sota del punt. Aquest any la tendència ha estat a l'alça, tant en l'augment de la nota d'expedient com en la nota dels alumnes aprovats de les PAU.

Resultats de la preinscripció universitària 2016

Figura 11. Sol·licitants en 1a preferència, assignats totals i estudiants matriculats per branca de coneixement i gènere. Comparació preinscripció 2015 i 2016 (juny al tancament)



Figura 12. Percentatge d'assignats vs sol·licitants per gènere. Comparació 2011-2016 (juny al tancament)



Taula 22. Sol·licitants en 1a. preferència per centre d'estudi i universitat. Els 20 estudis més sol·licitats a la preinscripció 2016 (juny al tancament)

Nom del centre d'estudi	Sigles universitat	Total
Medicina (Campus Clínic)	UB	955
Psicologia	UB	839
Administració i direcció d'empreses	UB	838
Medicina	UAB	744
Enginyeria informàtica	UPC	626
Medicina	UdL	615
Enginyeria en tecnologies industrials	UPC	608
Educació Primària	UB	590
Dret	UB	567
Psicologia	UAB	556
Infermeria (Campus Bellvitge)	UB	555
Veterinària	UAB	544
Medicina	URV	539
Belles arts	UB	432
Farmàcia	UB	423
Medicina (Campus Bellvitge)	UB	420
Dret	UPF	408
Medicina	UPF / UAB	404
Periodisme	UAB	400
Arquitectura, Estudis d'	UPC	365

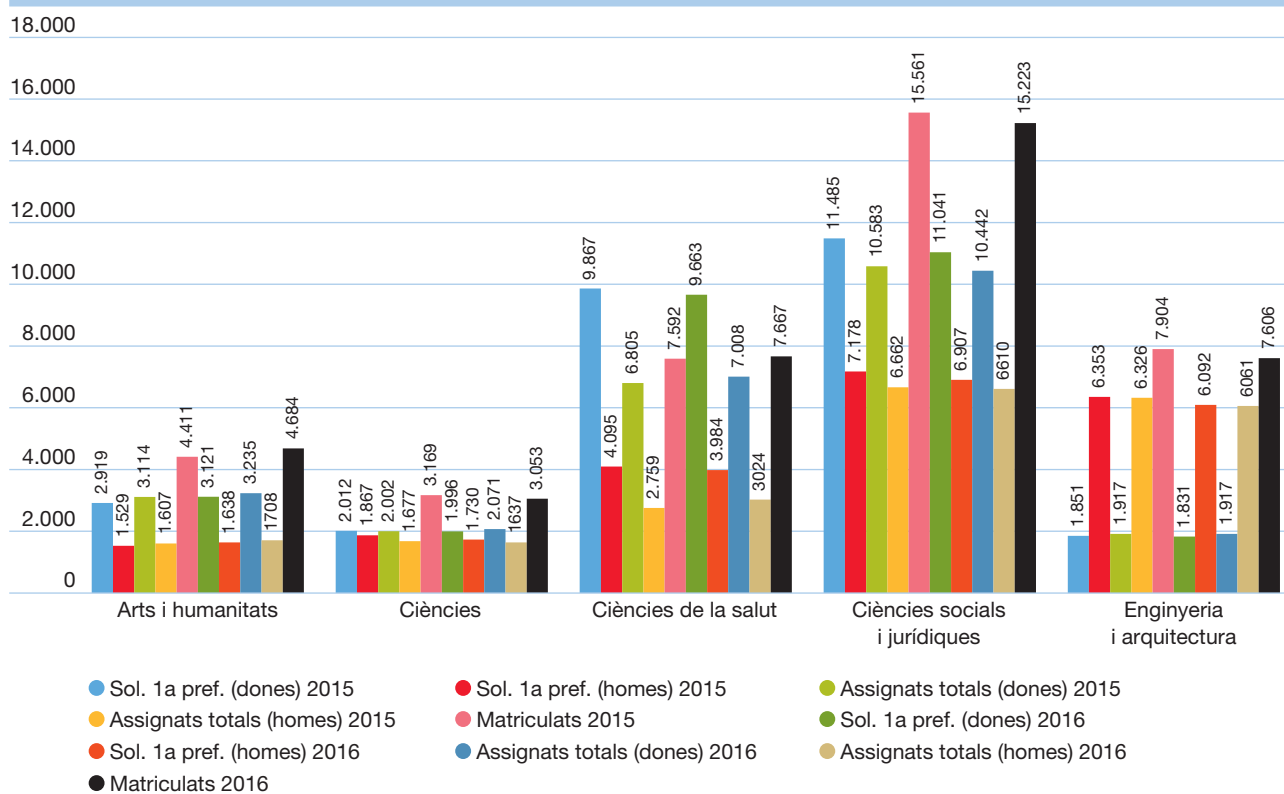
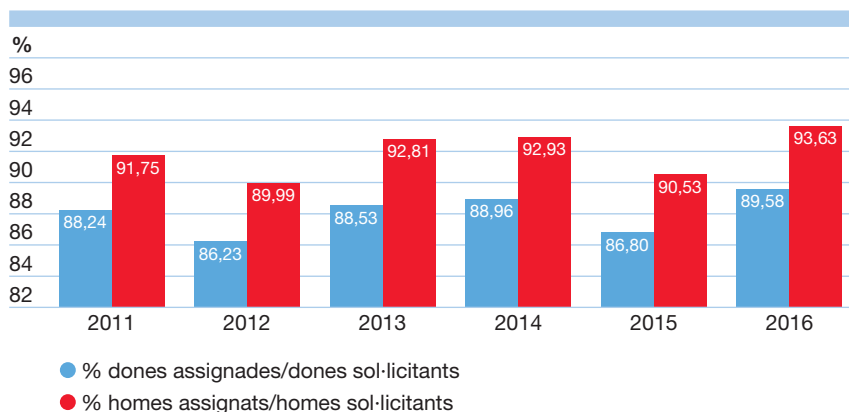
Taula 23. Estudiants sol·licitants per universitat, gènere i ordre de preferència (preinscripció 2016 juny al tancament)

Universitat	1a pref.			2a pref.			3a pref.			4a - 8a pref.		
	dones	homes	total	dones	homes	total	dones	homes	total	dones	homes	total
UB	9.995	5.658	15.653	8.354	4.654	13.008	6.188	3.480	9.668	13.628	7.298	20.926
UAB	6.448	3.981	10.429	6.473	3.724	10.197	5.149	2.980	8.129	11.102	6.231	17.333
UPC	1.374	4.252	5.626	1.104	3.432	4.536	869	2.629	3.498	1.676	4.717	6.393
UPF	2.827	2.228	5.055	2.170	1.930	4.100	1.719	1.455	3.174	3.393	2.471	5.864
UdL	1.786	1.156	2.942	1.538	960	2.498	1.172	718	1.890	3.545	1.713	5.258
URV	2.270	1.316	3.586	1.779	974	2.753	1.782	905	2.687	4.299	2.048	6.347
UdG	2.244	1.570	3.814	1.802	1.118	2.920	1.963	1.137	3.100	4.741	2.516	7.257
UVic- UCC	700	531	1.231	498	399	897	402	316	718	891	542	1.433
Agrupació Universitats	490	330	820	473	239	712	762	384	1.146	1.169	671	1.840
Total	28.134	21.022	49.156	24.191	17.430	41.621	20.006	14.004	34.010	44.444	28.207	72.651

Figura 13. Estudiants sol·licitants per universitat, gènere i ordre de preferència (preinscripció 2016 juny al tancament)



Figura 14. Estudiants sol·licitants en 1a. preferència per universitat. Comparació inici-tancament juny 2016



Figura 15. Estudiants assignats en 1a., 2a. i 3a. preferència per universitat i gènere

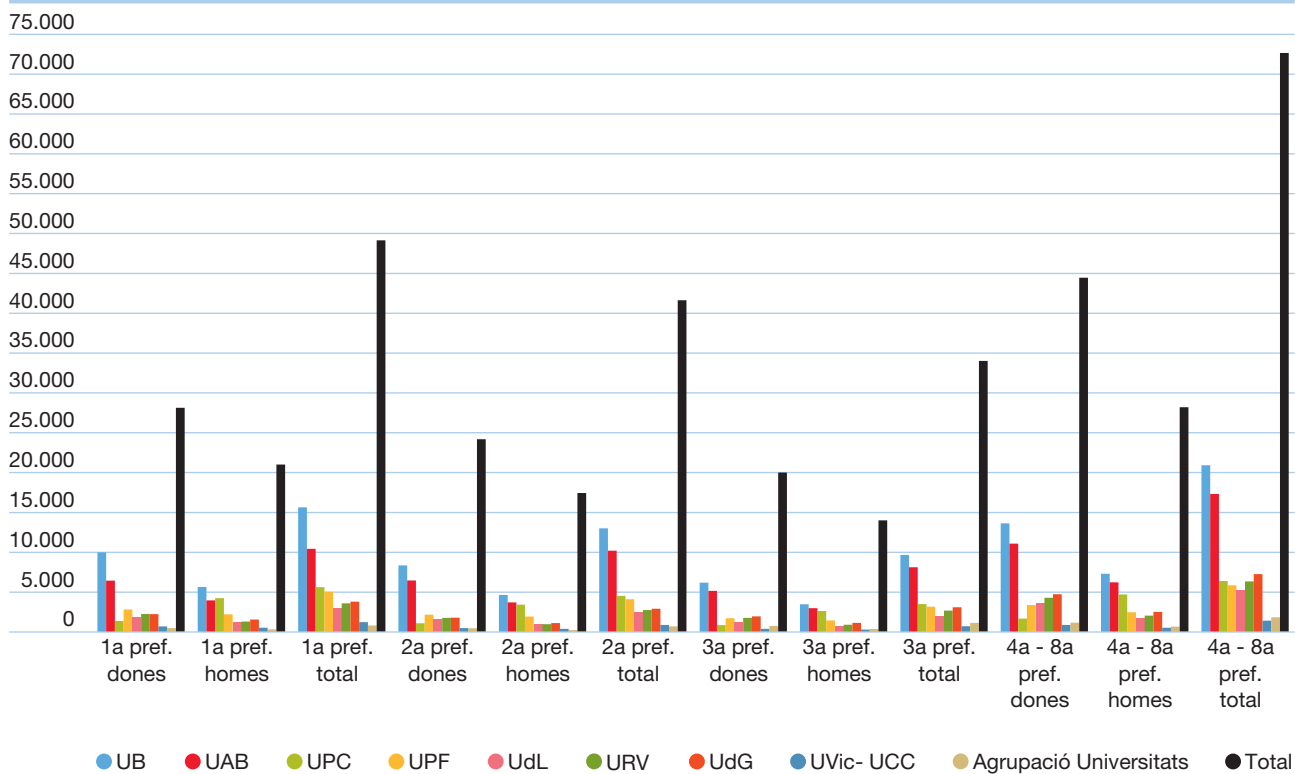

Taula 24. Sol·licitants, assignats i matriculats per comarques 2016 (juny al tancament)

Lleida Comarca	Sol·licitants 1ª preferència			Assignats totals			Matriculats			% matriculats vs assignats	
	Dones	Homes	Total	Dones	Homes	Total	Dones	Homes	Total		
Alt Urgell	04	49	28	77	46	27	73	43	23	66	90,41%
Alta Ribagorça	05	10	6	16	9	6	15	4	4	8	53,33%
Garrigues	18	56	43	99	52	43	95	50	39	89	93,68%
Noguera	23	100	72	172	97	67	164	90	60	150	91,46%
Pallars Jussà	25	31	25	56	29	24	53	20	23	43	81,13%
Pallars Sobirà	26	16	10	26	15	10	25	12	9	21	84,00%
Pla d'Urgell	27	98	75	173	92	74	166	81	66	147	88,55%
Segarra	32	72	46	118	71	45	116	66	44	110	94,83%
Segrià	33	657	462	1.119	598	442	1.040	502	387	889	85,48%
Solsonès	35	47	29	76	44	28	72	42	27	69	95,83%
Urgell	38	116	63	179	109	63	172	100	54	154	89,53%
Val d'Aran	39	18	19	37	15	19	34	13	16	29	85,29%
Total		1.270	878	2.148	1.177	848	2.025	1.023	752	1.775	87,65%

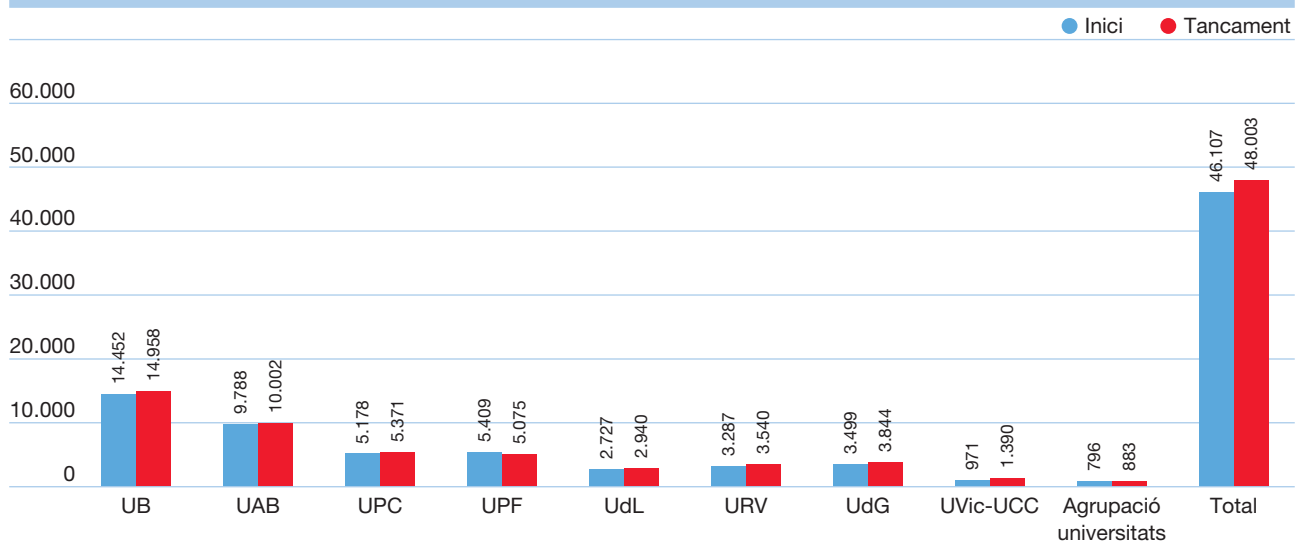
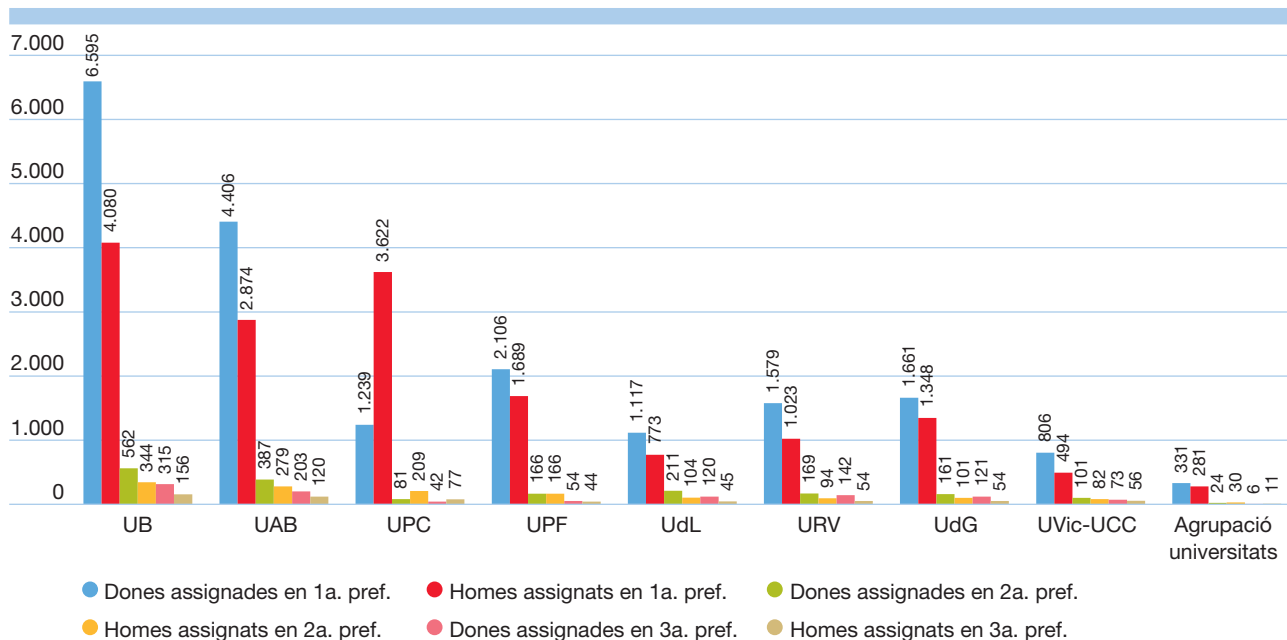
Oficina d'Accés a la Universitat
Resultats de la preinscripció universitària 2016

Tarragona	Sol·licitants 1ª preferència			Assignats totals			Matriculats			% matriculats vs assignats	
	Dones	Homes	Total	Dones	Homes	Total	Dones	Homes	Total		
Alt Camp	1	139	114	253	130	110	240	120	103	223	92,92%
Baix Camp	8	544	400	944	511	391	902	453	342	795	88,14%
Baix E bre	9	204	157	361	186	152	338	164	130	294	86,98%
Baix Penedès	12	219	140	359	207	137	344	189	121	310	90,12%
Conca de Barberà	16	55	27	82	53	26	79	47	25	72	91,14%
Montsià	22	158	92	250	145	89	234	124	79	203	86,75%
Priorat	29	22	15	37	22	15	37	20	15	35	94,59%
Ribera d'Ebre	30	71	56	127	64	54	118	60	49	109	92,37%
Tarragonès	36	694	521	1.215	650	501	1.151	573	444	1.017	88,36%
Terra Alta	37	41	16	57	39	16	55	36	14	50	90,91%
Total		2.147	1.538	3.685	2.007	1.491	3.498	1.786	1.322	3.108	88,85%

Girona	Sol·licitants 1ª preferència			Assignats totals			Matriculats			% matriculats vs assignats	
	Dones	Homes	Total	Dones	Homes	Total	Dones	Homes	Total		
Alt Empordà	02	300	274	574	274	263	537	234	229	463	86,22%
Baix Empordà	10	366	250	616	341	242	583	295	215	510	87,48%
Cerdanya	15	29	21	50	28	20	48	24	16	40	83,33%
Garrotxa	19	188	93	281	180	92	272	165	84	249	91,54%
Gironès	20	572	485	1.057	540	462	1.002	468	410	878	87,62%
Pla de l'Estany	28	107	64	171	102	63	165	87	57	144	87,27%
Ripollès	31	53	37	90	51	37	88	48	36	84	95,45%
Selva	34	449	346	795	411	326	737	362	292	654	88,74%
Total		2.064	1.570	3.634	1.927	1.505	3.432	1.683	1.339	3.022	88,05%

Barcelona	Sol·licitants 1ª preferència			Assignats totals			Matriculats			% matriculats vs assignats	
	Dones	Homes	Total	Dones	Homes	Total	Dones	Homes	Total		
Alt Penedès	3	342	234	576	321	224	545	277	193	470	86,24%
Anoia	6	299	246	545	287	243	530	249	219	468	88,30%
Bages	7	454	354	808	426	341	767	375	316	691	90,09%
Baix Llobregat	11	2.176	1.774	3.950	2.006	1.701	3.707	1.710	1.486	3.196	86,22%
Barcelonès	13	6.497	5.290	11.787	5.921	4.978	10.899	4.952	4.308	9.260	84,96%
Berguedà	14	103	66	169	104	67	171	91	59	150	87,72%
Garraf	17	363	307	670	346	296	642	289	267	556	86,60%
Maresme	21	1.344	1.128	2.472	1.226	1.073	2.299	1.054	939	1.993	86,69%
Moianès	42	33	27	60	29	27	56	25	26	51	91,07%
Osona	24	448	367	815	435	359	794	397	336	733	92,32%
Vallès Occidental	40	2.804	2.244	5.048	2.557	2.136	4.693	2.156	1.885	4.041	86,11%
Vallès Oriental	41	1.106	862	1.968	1.018	818	1.836	896	724	1.620	88,24%
Total		15.969	12.899	28.868	14.676	12.263	26.939	12.471	10.758	23.229	86,23%

Fora Catalunya	Sol·licitants 1ª preferència			Assignats totals			Matriculats			% matriculats vs assignats
	Dones	Homes	Total	Dones	Homes	Total	Dones	Homes	Total	
	5.432	2.856	8.288	4.243	2.368	6.611	1.964	1.243	3.207	48,51%

Estranger	Sol·licitants 1ª preferència			Assignats totals			Matriculats			% matriculats vs assignats
	Dones	Homes	Total	Dones	Homes	Total	Dones	Homes	Total	
	770	610	1.380	643	565	1.208	458	465	923	76,41%

Evolució històrica dels resultats de la preinscripció universitària

Tot seguit es mostren els quadres amb l'evolució històrica dels resultats de la preinscripció universitària i altres dades sobre la preinscripció universitària 2016.

Figura 16. Sol·licitants en 1a. preferència, assignats totals i estudiants matriculats a les universitats públiques i a la universitat de Vic- UCC, per gènere (2010-2016 juny al tancament)



Figura 17. Estimació de la població de 18 anys a Catalunya (font: INE) i sol·licitants en 1a. preferència. Convocatòria de juny al tancament (Anys 2005 al 2016)



Figura 18. Relació entre assignats de totes les preferències i sol·licitants en 1a. preferència de totes les universitats públiques catalanes i de la Universitat de Vic. Convocatòria de juny al tancament (Anys 2005 al 2016)

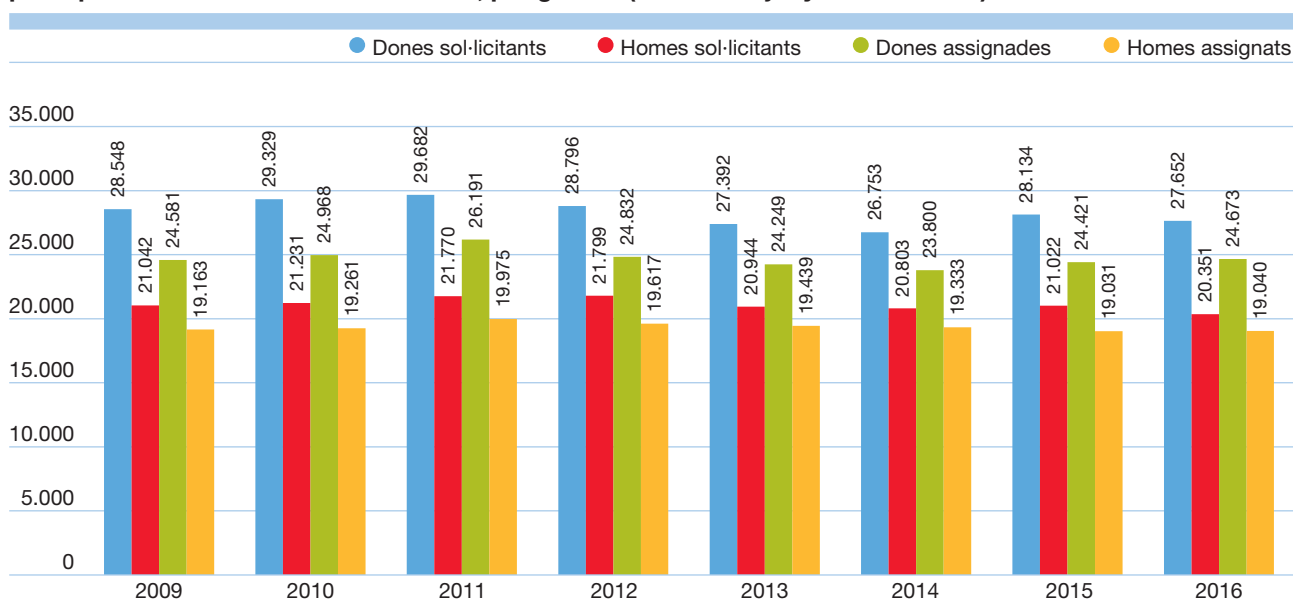

Taula 25. Nombre d'estudiants sol·licitants per via 0 –estudiants provinents de PAU–

Any	Gènere	Sol·licitants en 1a preferència	Total sol·licitants	Sol·licitants en 1a pref vs total (%)
2005		27.368	46.266	59,15
2006	dones	15.961	46.522	34,31
	homes	10.567		22,71
2007	dones	16.115	47.290	34,07
	homes	10.881		23,02
2008	dones	16.515	48.735	33,88
	homes	11.342		23,27
2009	dones	18.255	52.973	34,46
	homes	12.509		23,61
2010	dones	19.895	56.405	35,27
	homes	14.309		25,37
2011	dones	19.766	56.450	35,02
	homes	14.224		25,20
2012	dones	19.808	55.518	35,68
	homes	14.885		26,81
2013	dones	19.383	52.924	36,62
	homes	14.427		27,26
2014	dones	19.342	51.657	37,44
	homes	14.458		27,99
2015	dones	20.130	53.233	37,81
	homes	14.803		27,81
2016	dones	20.520	51.882	39,55
	homes	14.963		28,84

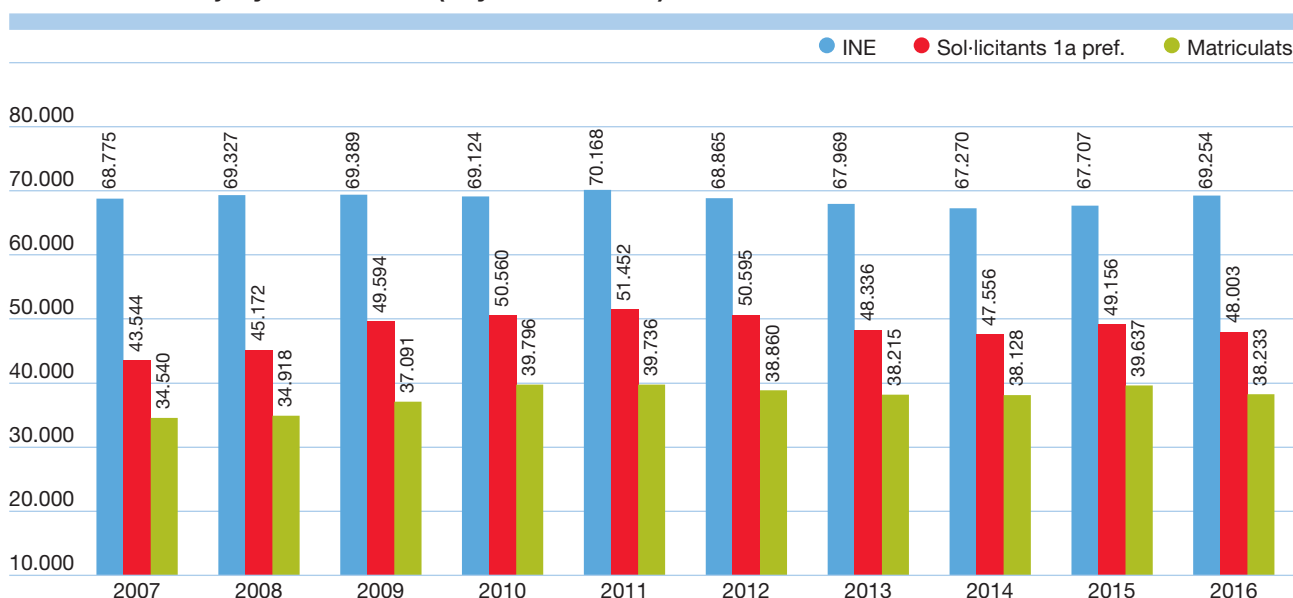
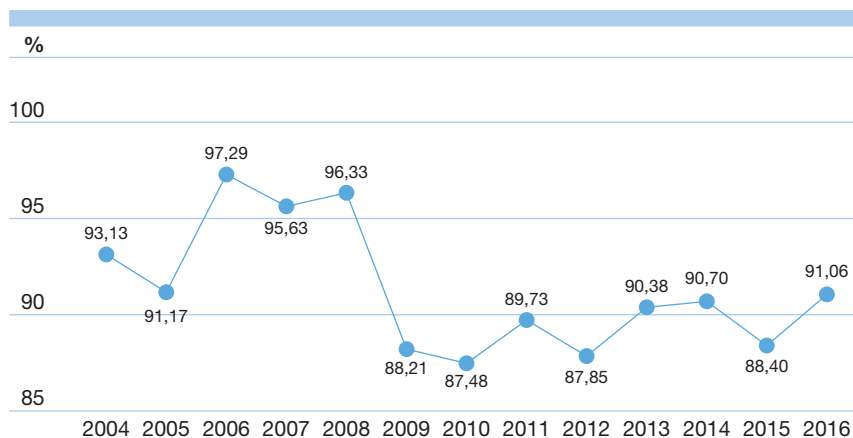
Figura 19. Evolució dels sol·licitants, provinents de via 0, en 1a. preferència vs. total (%)

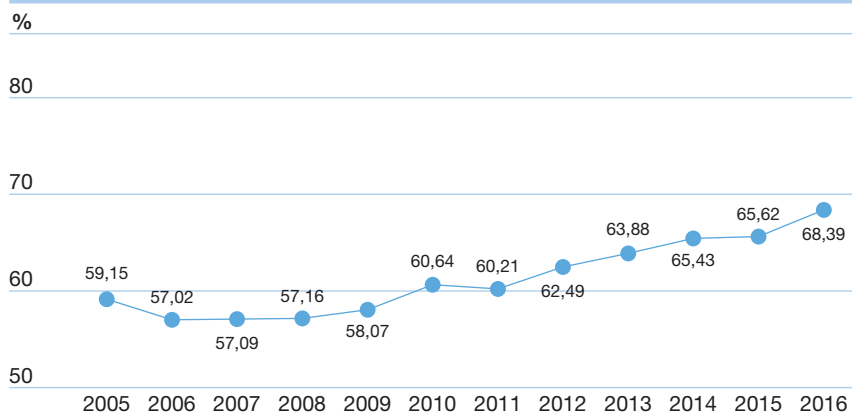

Taula 26. Evolució del nombre d'estudiants sol·licitants per via 2 –segona titulació–

Any	Gènere	Sol·licitants en 1a preferència	Total sol·licitants	Sol·licitants en 1a pref vs total (%)
2005		1.883	46.266	4,07
2006	dones	1.267	46.522	2,72
	homes	694		1,49
2007	dones	1.433	47.290	3,03
	homes	702		1,48
2008	dones	1.389	48.735	2,85
	homes	734		1,50
2009	dones	1.417	52.973	2,67
	homes	945		1,78
2010	dones	1.209	56.405	2,14
	homes	680		1,21
2011	dones	1.463	56.450	2,59
	homes	848		1,50
2012	dones	1.147	55.518	2,07
	homes	754		1,36
2013	dones	1.037	52.924	1,96
	homes	682		1,29
2014	dones	952	51.657	1,84
	homes	659		1,28
2015	dones	892	53.233	1,68
	Homes	590		1,11
2016	dones	859	51.882	1,66
	homes	518		1,00

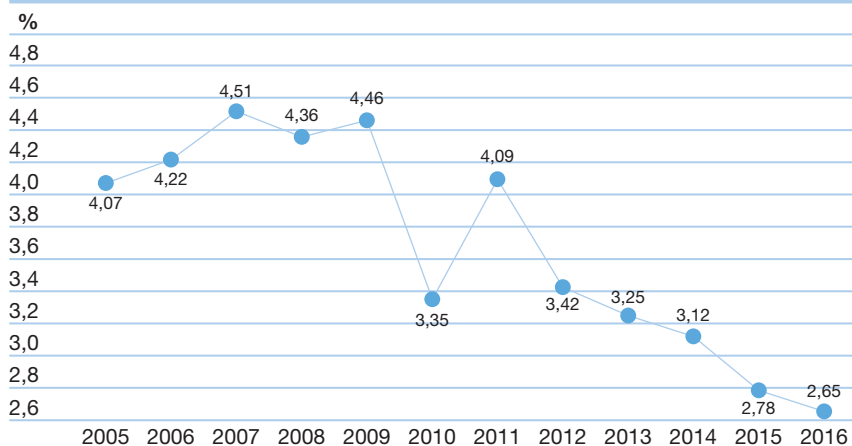
Figura 20. Evolució dels sol·licitants, provinents de via 2, en 1a. preferència vs. total (%)**Taula 27. Evolució del nombre d'estudiants sol·licitants per via 4 –estudiants provinents de CFGS–**

Any	Gènere	Sol·licitants en 1a preferència	Total sol·licitants	Sol·licitants en 1a pref vs total (%)
2005		6.050	46.266	13,08
2006	dones	3.302	46.522	7,1
	homes	2.692		5,79
2007	dones	3.421	47.290	7,23
	homes	2.672		5,65
2008	dones	3.935	48.735	8,07
	homes	2.773		5,68
2009	dones	4.284	52.973	8,09
	homes	3.396		6,41
2010	dones	5.276	56.405	9,35
	homes	3.891		6,9
2011	dones	4.598	56.450	8,15
	homes	3.700		6,55
2012	dones	4.656	55.518	8,39
	homes	3.552		6,4
2013	dones	4.378	52.924	8,27
	homes	3.461		6,54
2014	dones	4.066	51.657	7,87
	homes	3.259		6,31
2015	dones	4.672	53.233	8,78
	homes	3.495		6,57
2016	dones	3.868	51.882	7,46
	homes	2.898		5,59

Figura 21. Evolució dels sol·licitants, provinents de via 4, en 1a. preferència vs. total (%)

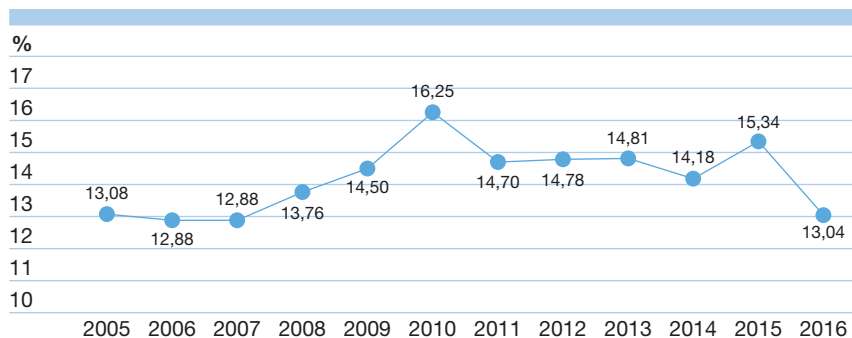

Taula 28. Evolució del nombre d'estudiants sol·licitants per via 7 –canvi de carrera d'estudiants provinents de PAU–

Anys	Gènere	Sol·licitants en 1a preferència	Total sol·licitants	Sol·licitants en 1a pref vs total (%)
2005		8.441	46.266	18,24
2006	dones	4.581	46.522	9,85
	homes	4.518		9,71
2007	dones	4.831	47.290	10,22
	homes	4.496		9,51
2008	dones	4.758	48.735	9,76
	homes	4.310		8,84
2009	dones	4.701	52.973	8,87
	homes	4.514		8,52
2010	dones	3.896	56.405	6,91
	homes	3.828		6,79
2011	dones	4.265	56.450	7,56
	homes	3.957		7,01
2012	dones	3.834	55.518	6,91
	homes	3.719		6,70
2013	dones	3.355	52.924	6,34
	homes	3.538		6,69
2014	dones	3.214	51.657	6,22
	homes	3.370		6,52
2015	dones	3.207	53.233	6,02
	homes	3.190		5,99
2016	dones	3.136	51.882	6,04
	homes	3.016		5,81

Figura 22. Evolució dels sol·licitants, provinents de via 7, en 1a. preferència vs total (%)

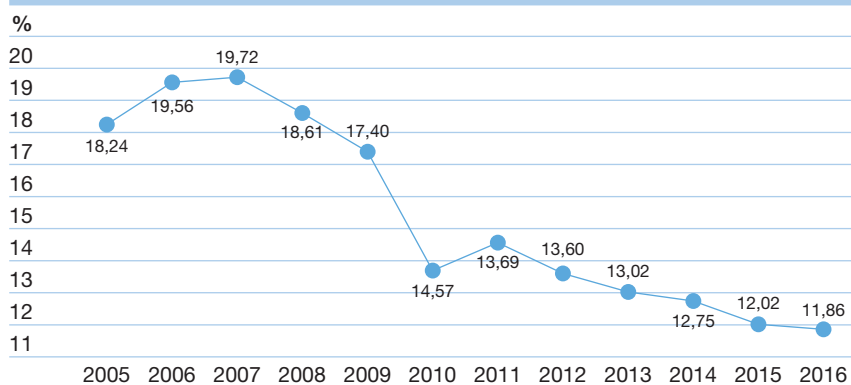

Taula 29. Evolució del nombre d'estudiants sol·licitants per via 8 –canvi de carrera d'estudiants provinents de CFGS–

Any	Gènere	Sol·licitants en 1a preferència	Total sol·licitants	Sol·licitants en 1a pref vs total (%)
2005		999	46.266	2,16
2006	dones	667	46.522	1,43
	homes	632		1,36
2007	dones	695	47.290	1,47
	homes	654		1,38
2008	dones	765	48.735	1,57
	homes	677		1,39
2009	dones	598	52.973	1,13
	homes	577		1,09
2010	dones	805	56.405	1,43
	homes	695		1,23
2011	dones	850	56.450	1,51
	homes	724		1,28
2012	dones	840	55.518	1,51
	homes	709		1,28
2013	dones	660	52.924	1,25
	homes	620		1,17
2014	dones	562	51.657	1,09
	homes	562		1,09
2015	dones	600	53.233	1,13
	homes	555		1,04
2016	dones	566	51.882	1,09
	homes	447		0,86

Figura 23. Evolució dels sol·licitants, provinents de via 8, en 1a. preferència vs total (%)

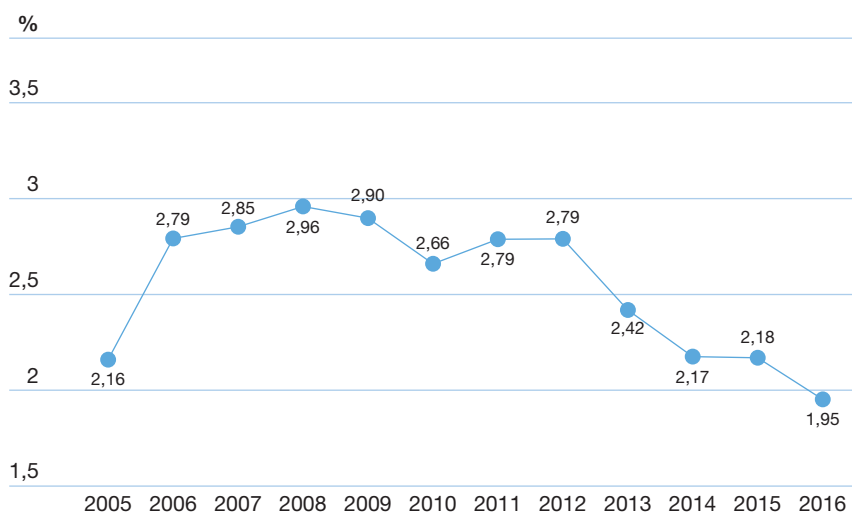

Taula 30. Evolució del nombre d'estudiants assignats per via 0 –estudiants provinents de PAU–

Any	Gènere	Assignats en el total de convocatòries	Total assignats	Assignats en el total de convocatòries vs total assignats (%)
2004		25.274	40.950	61,72
2005		25.844	42.438	60,90
2006	dones	14.703	42.107	34,92
	homes	10.019		23,79
2007	dones	14.743	42.209	34,93
	homes	10.253		24,29
2008	dones	15.191	43.515	34,91
	homes	10.783		24,78
2009	dones	26.114	46.966	55,60
	homes	20.852		44,40
2010	dones	17.233	49.576	34,76
	homes	13.142		26,51
2011	dones	18.262	50.879	35,89
	homes	13.477		26,49
2012	dones	17.735	49.146	36,09
	homes	13.870		28,22
2013	dones	17.586	48.019	36,62
	homes	13.630		28,38
2014	dones	17.673	47.143	37,49
	homes	13.748		29,16
2015	dones	17.983	47.329	38,00
	homes	13.816		29,19
2016	dones	18.752	47.384	39,57
	homes	14.254		30,08

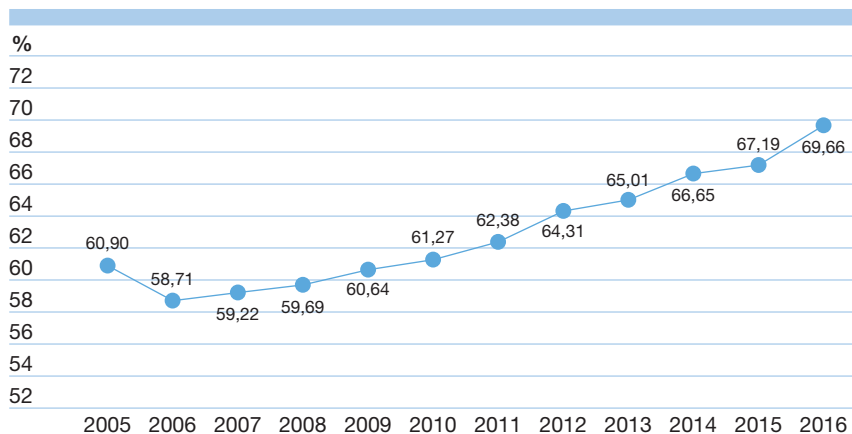
Figura 24. Evolució dels assignats, provinents de via 0, en el total de convocatòries vs total d'assignats (%)**Taula 31. Evolució del nombre d'estudiants assignats per via 4 –estudiants provinents de CFGS–**

Any	Gènere	Assignats en el total de convocatòries	Total assignats	Assignats en el total de convocatòries vs total assignats (%)
2004		5.452	40.950	13,31
2005		5.491	42.438	12,94
2006	dones	2.938	42.107	6,98
2006	homes	2.541	42.107	6,03
2007	dones	2.915	42.209	6,91
2007	homes	2.502	42.209	5,93
2008	dones	3.282	43.515	7,54
2008	homes	2.557	43.515	5,88
2009	dones	3.454	46.966	7,35
2009	homes	3.090	46.966	6,58
2010	dones	4.883	49.576	9,85
2010	homes	3.674	49.576	7,41
2011	dones	4.306	50.879	8,46
2011	homes	3.554	50.879	6,99
2012	dones	4.263	49.146	8,67
2012	homes	3.326	49.146	6,77
2013	dones	4.078	48.019	8,49
2013	homes	3.302	48.019	6,88
2014	dones	3.834	47.143	8,13
2014	homes	3.113	47.143	6,60
2015	dones	4.234	47.329	8,95
2015	homes	3.232	47.329	6,83
2016	dones	3.552	47.384	7,50
2016	homes	2.755	47.384	5,81

Figura 25. Evolució dels assignats, provinents de via 4, en el total de convocatòries vs. total d'assignats (%)

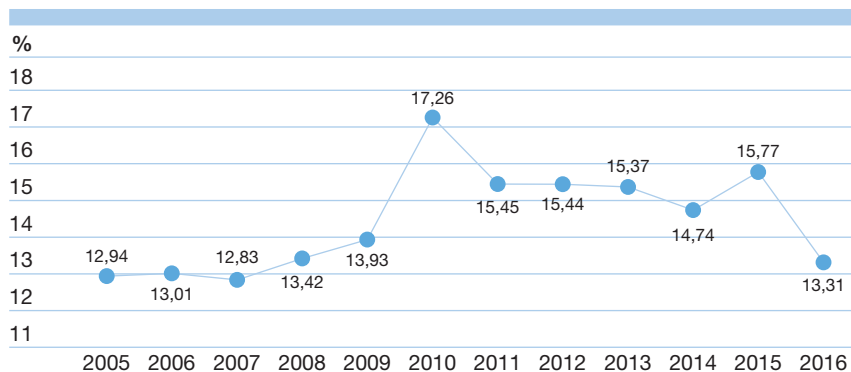

Taula 32. Evolució del nombre d'estudiants assignats per via 7 –canvi de carrera d'alumnes provinents de PAU–

Any	Gènere	Assignats en el total de convocatòries	Total assignats	Assignats en el total de convocatòries vs total assignats (%)
2004		7.065	40.950	17,25
2005		7.659	42.438	18,05
2006	dones	3.915	42.107	9,30
2006	homes	4.132	42.107	9,81
2007	dones	4.092	42.209	9,69
2007	homes	4.108	42.209	9,73
2008	dones	4.006	43.515	9,21
2008	homes	3.907	43.515	8,98
2009	dones	3.906	46.966	8,32
2009	homes	4.019	46.966	8,56
2010	dones	3.088	49.576	6,23
2010	homes	3.351	49.576	6,76
2011	dones	3.201	50.879	6,29
2011	homes	3.309	50.879	6,50
2012	dones	2.860	49.146	5,82
2012	homes	3.042	49.146	6,19
2013	dones	2.653	48.019	5,52
2013	homes	3.085	48.019	6,42
2014	dones	2.550	47.143	5,41
2014	homes	2.938	47.143	6,23
2015	dones	2.420	47.329	5,11
2015	homes	2.650	47.329	5,60
2016	dones	2.559	47.384	5,40
2016	homes	2.661	47.384	5,62

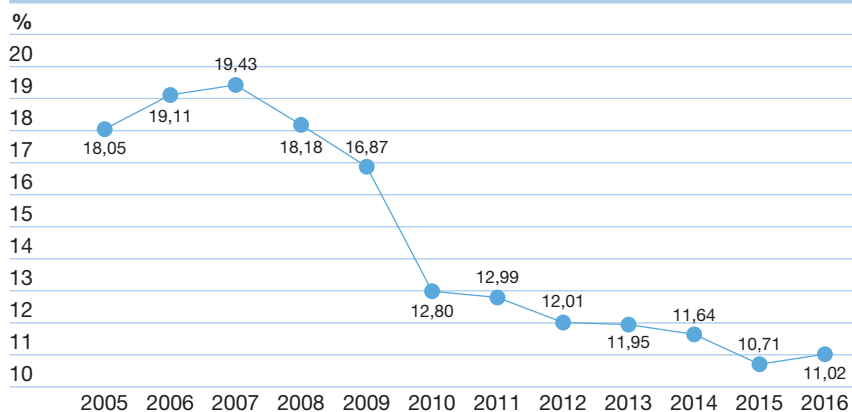
Figura 26. Evolució dels assignats, provinents de via 7, en el total de convocatòries vs. total d'assignats (%)**Taula 33. Evolució del nombre d'estudiants assignats per via 8 –canvi de carrera d'estudiants provinents de CFGS–**

Any	Gènere	Assignats en el total de convocatòries	Total assignats	Assignats en el total de convocatòries vs total assignats (%)
2004		718	40.950	1,75
2005		829	42.438	1,95
2006	dones	606	42.107	1,44
2006	homes	549	42.107	1,30
2007	dones	546	42.209	1,29
2007	homes	606	42.209	1,44
2008	dones	595	43.515	1,37
2008	homes	626	43.515	1,44
2009	dones	634	46.966	1,35
2009	homes	694	46.966	1,48
2010	dones	726	49.576	1,37
2010	homes	642	49.576	1,44
2011	dones	716	50.879	1,37
2011	homes	665	50.879	1,44
2012	dones	690	49.146	1,40
2012	homes	622	49.146	1,27
2013	dones	575	48.019	1,20
2013	homes	568	48.019	1,18
2014	dones	472	47.143	1,00
2014	homes	517	47.143	1,10
2015	dones	497	47.329	1,05
2015	homes	481	47.329	1,02
2016	dones	478	47.384	1,01
2016	homes	407	47.384	0,86

Figura 27. Evolució dels assignats, provinents de via 8, en el total de convocatòries vs. total d'assignats (%)

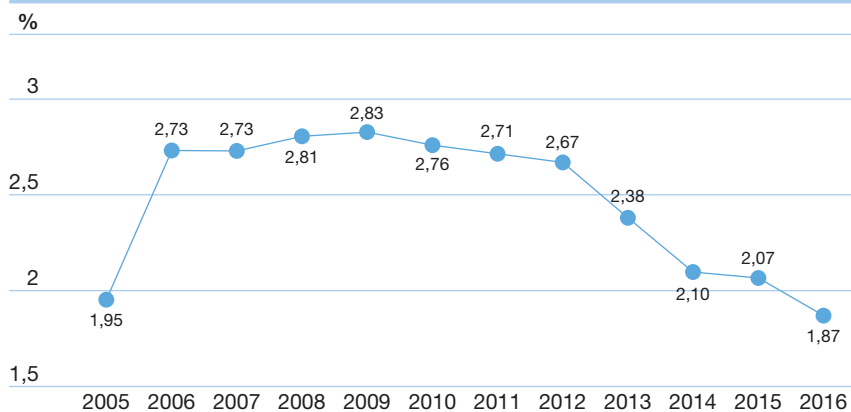

Taula 34. Evolució del nombre d'estudiants assignats per via 2 –segona titulació–

Anys	Gènere	Assignats en el total de convocatòries	Total assignats	Assignats en el total de convocatòries vs total assignats (%)
2005		1.178	42.438	2,78
2006	dones	709	42.107	1,68
	homes	492		1,17
2007	dones	694	42.209	1,64
	homes	462		1,09
2008	dones	694	43.515	1,59
	homes	487		1,12
2009	dones	801	46.966	1,71
	homes	617		1,31
2010	dones	764	49.576	1,54
	homes	481		0,97
2011	dones	995	50.879	1,96
	homes	667		1,31
2012	dones	778	49.146	1,58
	homes	562		1,14
2013	dones	728	48.019	1,52
	homes	561		1,17
2014	dones	664	47.143	1,41
	homes	504		1,07
2015	dones	584	47.329	1,23
	homes	431		0,91
2016	dones	587	47.384	1,24
	homes	394		0,83

Figura 28. Evolució dels assignats, provinents de via 2, en el total de convocatòries vs. total d'assignats (%)

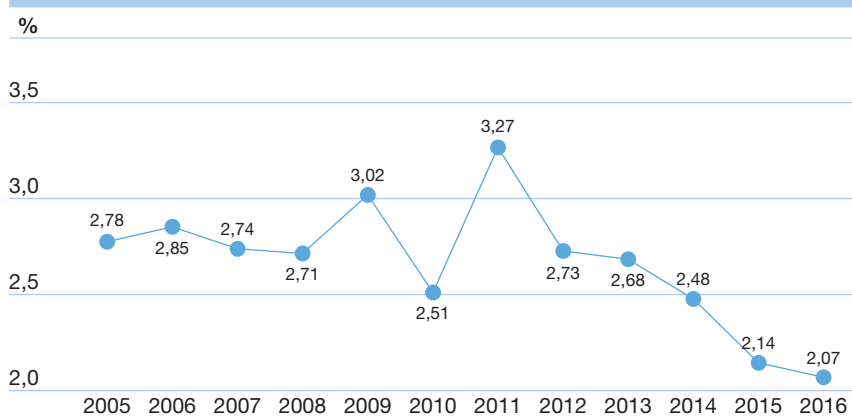

Taula 35. Nombre d'estudiants sol·licitants en 1a. preferència, assignats en el total de preferències i no assignats

Data	Gènere	Sol·licitants	Assignats	No assignats
31-Oct-2009 (tancament)	dones	30.167	26.114	4.053
	homes	22.806	20.852	1.954
25-Oct-2010 (tancament)	dones	32.069	27.473	4.596
	homes	24.336	22.103	2.233
28-Oct-2011 (tancament)	dones	32.007	28.354	3.653
	homes	24.443	22.525	1.918
24-Oct-2012 (tancament)	dones	31.075	26.982	4.093
	homes	24.443	22.164	2.279
23-Oct-2013 (tancament)	dones	29.476	26.202	3.274
	homes	23.448	21.817	1.631
14-Nov-2014 (tancament)	dones	28.686	25.691	2.995
	homes	22.971	21.452	1.519
23-Oct-2015 (tancament)	dones	30.043	26.206	3.837
	homes	23.190	21.123	2.067
2016-Oct-2016 (tancament)	dones	29.465	26.394	3.071
	homes	22.417	20.990	1.427

Figura 29. Assignats respecte sol·licitants en 1a. preferència



Figura 30. Pendents d'assignació respecte sol·licitants en 1a. preferència



Taula 36. Nombre d'assignats i places a Barcelona, Girona, Lleida i Tarragona

2016 al tancament		Residents a	Barcelona	Girona	Lleida	Tarragona
Destí	Barcelona		93,95%	42,74%	38,75%	36,68%
	Girona		3,01%	54,54%	1,92%	1,46%
	Lleida		1,48%	1,75%	55,74%	4,52%
	Tarragona		1,56%	0,96%	3,59%	57,35%
2015 al tancament		Residents a	Barcelona	Girona	Lleida	Tarragona
Destí	Barcelona		93,70%	42,35%	36,76%	35,49%
	Girona		3,15%	55,68%	1,39%	1,03%
	Lleida		1,45%	1,26%	57,87%	4,75%
	Tarragona		1,69%	0,71%	3,97%	58,73%
2014 al tancament		Residents a	Barcelona	Girona	Lleida	Tarragona
Destí	Barcelona		94,56%	41,41%	37,93%	35,07%
	Girona		2,94%	56,70%	1,59%	1,28%
	Lleida		1,06%	1,30%	57,05%	4,19%
	Tarragona		1,44%	0,59%	3,43%	59,46%
2013 al tancament		Residents a	Barcelona	Girona	Lleida	Tarragona
Destí	Barcelona		94,63%	42,27%	36,87%	32,24%
	Girona		2,78%	56,33%	1,04%	0,96%
	Lleida		1,18%	1,03%	59,35%	3,68%
	Tarragona		1,41%	0,38%	2,74%	63,12%
2012 al tancament		Residents a	Barcelona	Girona	Lleida	Tarragona
Destí	Barcelona		95,16%	38,81%	35,06%	31,71%
	Girona		2,51%	59,85%	0,71%	1,23%
	Lleida		1,21%	0,90%	61,39%	3,58%
	Tarragona		1,13%	0,45%	2,84%	63,48%
2011 al tancament		Residents a	Barcelona	Girona	Lleida	Tarragona
Destí	Barcelona		95,14%	39,89%	35,49%	31,76%
	Girona		2,61%	58,92%	1,34%	1,24%
	Lleida		1,07%	0,94%	60,03%	4,01%
	Tarragona		1,19%	0,26%	3,15%	63,00%

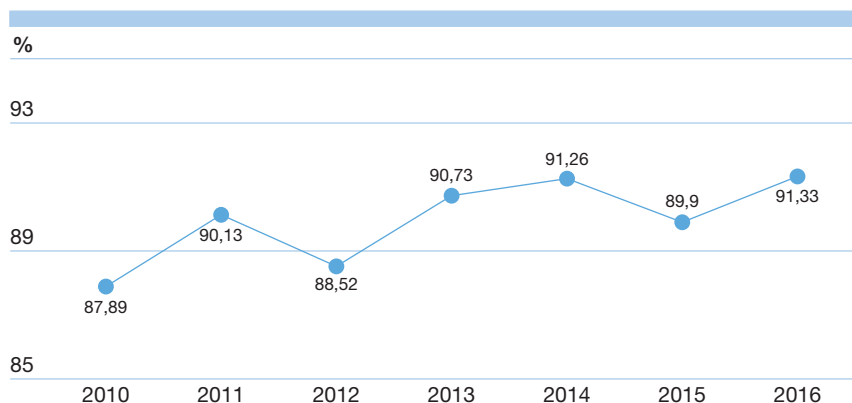
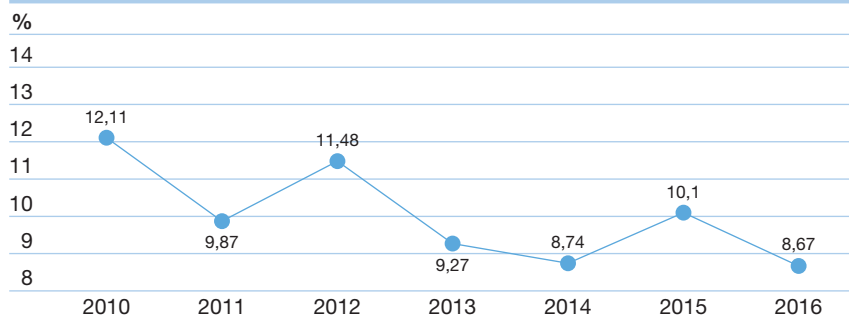
Figures 31 i 32. Nombre d'assignats i places a Barcelona, Girona, Lleida i Tarragona

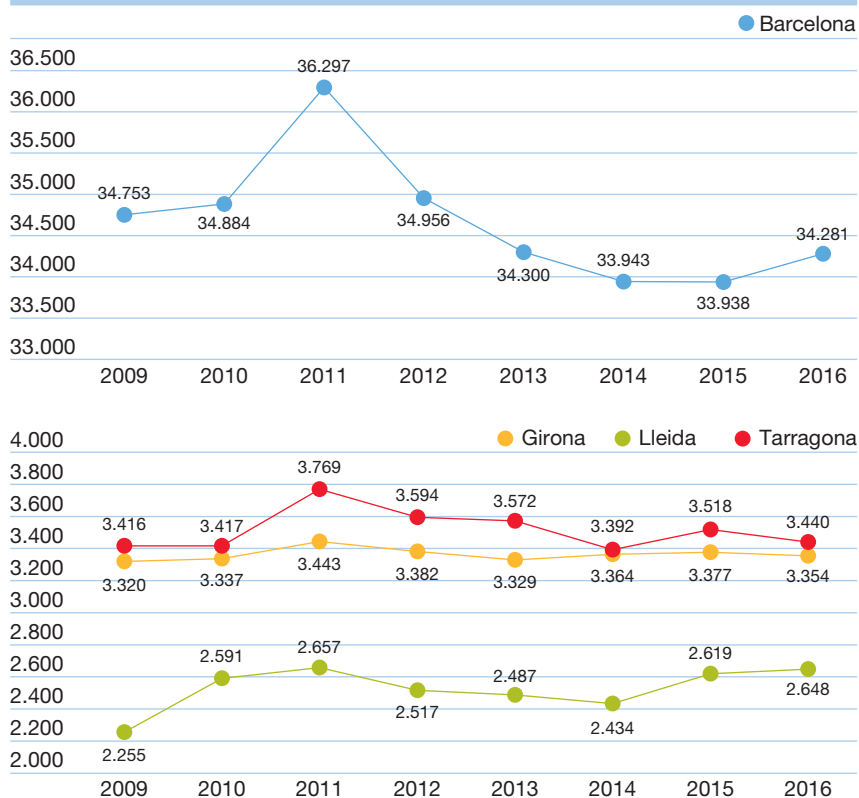

A la província de Barcelona el nombre d'assignats al tancament de 2016 ha augmentat en 243 estudiants respecte a l'any 2015 a l'igual que Lleida, on l'augment ha estat de 29 estudiants; en canvi tant a Girona com a Tarragona ha hagut una disminució de 23 i 78 estudiants respectivament.

Oficina del Consell Interuniversitari de Catalunya

- 3.2.1 Calendari de sessions de les comissions i grups de treball.
Resum cronològic d'acords, activitats i assumptes tractats**
- 3.2.2 Relació de membres i assistents a les comissions**
- 3.2.3 Promoció internacional del sistema universitari català**
- 3.2.4 Distincions Jaume Vicens Vives a la qualitat docent**

Calendari de sessions de les comissions i grups de treball. Resum cronològic d'acords, activitats i assumptes tractats

Gener

Comissió de personal acadèmic

(Sessió 01/2016, de 15/01)

- Quant al requeriment del Ministeri d'Hisenda i d'Administracions Públiques sobre la convocatòria d'oferta d'ocupació pública de les universitats catalanes, s'acorda que es farà una resposta en els mateixos termes per part de totes les universitats, en el sentit que les ofertes es consideren adequades, en el marc de la negociació que la Secretaria d'Universitats i Recerca ha iniciat amb els ministeris corresponents per remoure els impediments que permetrien la promoció interna del personal contractat doctor amb caràcter permanent.

Comissió dona i ciència

(Sessió 01/2016, de 19/01)

- Es valora la celebració del Seminari sobre relacions de poder i conductes abusives en educació des d'una perspectiva de gènere, en el marc del Programa de Millora i Innovació en la Formació de Mestres.
- La nova llei d'igualtat efectiva de dones i homes és objecte de discussió. Quant a la seva vessant de docència i formació, es planteja la conveniència de la participació de l'AQU en la seva implantació.
- Es proposa la celebració d'un acte commemoratiu dels 10 anys de la Comissió de dona i ciència i de la II edició de la Jornada "Dona, Emprenedoria i Ocupabilitat".

Grup de treball d'ocupació laboral i orientació professional

(Sessió 01/2016, de 22/01)

- S'ha presentat el programa Pràcticum Odisseu i s'ha informat del procediment per a la selecció de candidats i dels terminis per a l'enviament de currículums per a les ofertes publicades.
- S'ha sol·licitat suport en la difusió de les ofertes a través de les borses de treball de les universitats. Paral·lelament, s'ha fet difusió a través dels canals de Joventut. L'objectiu és fer promoció a tot Catalunya i que els candidats que es presentin a les ofertes visquin prioritàriament a la zona de la oferta de treball.
- S'ha demanat col·laboració a les universitats per acabar de definir els procediments a seguir. Així mateix, s'ha acordat pujar els documents presentats (díptic i presentació) a la zona de descàrregues del portal web de la Xarxa Universitària per a la Ocupació.

Març

Comissió general de política universitària

(Sessió 01/2016, de 4/03)

- S'acorda proposar tres representants de les universitats catalanes al Consell de Salut Laboral.
- S'acorda proposar dos representants de les universitats catalanes al Consell Consultiu de Salut Pública.
- S'acorda proposar dos representants titulars i dos representants suplents de les universitats catalanes al Consell de Salut de Catalunya.
- S'acorda proposar dos representants de les universitats catalanes al Consell per a la Prevenció i Gestió de Residus de Catalunya.
- S'acorda proposar un representant de les universitats catalanes al Consell de Participació de l'Agència de Qualitat i Avaluació Sanitàries de Catalunya – AquAS.
- S'acorda proposar tres representants de les universitats catalanes al Consell Escolar de Catalunya.
- S'acorda proposar un representant titular i un representant suplent de les universitats catalanes a la Comissió Nacional per a una Intervenció Coordinada contra la Violència Masclista.

Comissió de programació i ordenació acadèmica

(Sessió 01/2016, de 10/03)

- Es proposa la creació d'un grup de treball per avançar en el model de màster interuniversitari de formació del professorat de secundària.
- S'aprova l'acord d'actualització de la programació universitària per al curs 2016-2017.

Conferència General

(Sessió 01/2016, de 14/03)

- S'informa sobre les línies d'actuació de la legislatura i en l'àmbit de la programació universitària, el Pla de Doctorats Industrials i el Programa Serra Húnter.
- Es presenta la Memòria d'activitats del Consell Interuniversitari de Catalunya del 2015.

Junta del Consell Interuniversitari de Catalunya

(Sessió 01/2016, de 14/03)

- S'aprova l'acord d'actualització de la Programació Universitària per al curs 2016-2017.
- Es presenten les línies d'actuació en relació amb la de flexibilització de les estructures de grau i màster.

Grup de treball d'indicadors de gènere

(Sessió 01/2016, de 15/03)

- El Grup ha fet una proposta i ha debatut sobre la recollida de la informació i la difusió a realitzar dels indicadors sobre la desigualtat de gènere a la ciència.
- S'han proposat incloure al IDESCAT les dades relatives a gènere i ciència i un apartat específic de gènere i ciència als portals de transparència de les universitats o al portal general de cada universitat.

- S'ha acordat elaborar un informe anual amb la comparació d'indicadors d'universitats catalanes amb la Unió Europea, seguint l'estil de *She Figures*; demanar a cada universitat un informe anual de cada universitat amb 3 nivells de comparació: universitat –universitats catalanes– UE i finalment, elaborar un pòster o tríptic amb la informació cada 3 anys.

Comissió de gestió universitària

(Sessió 01/2016, de 16/03)

- S'informa i es debat sobre el projecte de Pressupost 2016.
- S'informa i es debat sobre els aspectes a tenir en compte en l'elaboració del projecte de decret de preus per al curs 2016-2017.
- S'informa i es debat sobre la resolució 7/XI del Parlament de Catalunya: recuperació de la paga extraordinària del 2012 i d'altres drets laborals dels treballadors públics.

Comissió d'estudiants

(Sessió 01/2016, de 18/03)

- S'informa sobre el Programa de beques Equitat i de mobilitat d'estudiants.

Comissió d'accés i afers estudiantils

(Sessió 01/2016, de 18/03)

- S'aprova el calendari per a les PAU 2017.
- S'aprova el calendari de preinscripció universitària 2016.
- S'aprova l'acord de matrícula de nou accés en una doble titulació (simultaneïtat).
- S'acorda a partir del curs 2016-2017 aplicar el contingut del Reial Decret 412/2014 per a totes les universitats del sistema universitari català.
- S'acorda crear una comissió de treball per concretar aspectes relatius a la prova d'aptitud personal per als graus en Educació Infantil i Primària.

Comissió dona i ciència

(Sessió 02/2016, de 31/03)

- S'informa sobre les actuacions de l'AQU a partir de l'aprovació de la llei d'igualtat efectiva entre dones i homes.
- Es debat sobre el plantejament de la Jornada commemorativa dels 10 anys de la Comissió Dona i Ciència.
- S'informa sobre l'activitat dels grups de treball de la comissió.

Abril

Comissió de recerca i transferència de coneixement

(Sessió 01/2016, de 08/04)

- Es defineixen els temes prioritaris i les grans línies a seguir per la Direcció General de Recerca.
- S'exposa l'estat de la qüestió i convocatòries pendents de RIS3CAT i convocatòria de grups de la SGR 2016.
- S'informa sobre l'organisme europeu European Innovation Council.

Comissió de personal acadèmic

(Sessió 02/2016, de 13/04)

- Es presenta i debat sobre els efectes i el model d'avaluació de l'activitat docent dels agregats per part de l'AQU.

- Es debat sobre la planificació del Programa Serra Húnter i sobre quins han de ser els criteris d'avaluació de la figura lector *tenure-track*.

Comissió de programació i ordenació acadèmica

(Sessió 02/2016, de 21/04)

- S'estudia i es debat la proposta de places de nou accés dels estudis de graus, màsters universitaris per al curs 2016-2017.
- Es debat sobre els criteris de programació universitària per al curs 2017-2018.
- S'acorda la creació del grup de treball per a l'estudi del model comú del màster de formació del professorat de secundària i se'n debat la possible composició.

Comissió general de política universitària

(Sessió 02/2016, de 22/04)

- S'acorda la creació d'un grup de treball per a la millora de la gestió dels graus i màsters interuniversitaris, que analitzarà les problemàtiques de la gestió ordinària d'aquests tipus d'estudis i comptarà amb un representant de cada universitat i un representant de la Secretaria d'Universitats i Recerca.
- Es proposen com a temes transversals a treballar per part de la comissió:
 - Orientació universitària més personalitzada (problemàtica de l'abandonament dels estudis).
 - Cobertura de les pòlisses d'assegurances dels estudiants internacionals en mobilitat.
- S'acorda proposar dos representants de les universitats catalanes al Consell Assessor de Protecció de Dades de Catalunya.
- S'acorda proposar un representant de les universitats catalanes al Consorci de l'Institut d'Arqueologia Clàssica.
- S'acorda proposar un representant de les universitats catalanes al Consell de Protecció de la Natura de Catalunya.
- S'acorda ratificar un dels representants de les universitats catalanes al Consell Rector de l'Institut Català d'Avaluació de Polítiques Públiques (IVALUA).

Junta del Consell Interuniversitari de Catalunya

(Sessió 02/2016, de 28/04)

- S'aprova l'oferta de places per al curs 2016-2017 i de retitulacions.
- S'aprova l'acord sobre l'accés a ensenyaments oficials de grau als estudiants en possessió de títols, diplomes o estudis homologats al títol de Batxiller del sistema educatiu espanyol, obtinguts o realitzats en sistemes educatius d'estats que no siguin membres de la Unió Europea amb els quals no s'hagin subscrit acords internacionals per al reconeixement del títol de Batxiller en règim de reciprocitat (Reial Decret 412/2014).
- S'aprova l'acord del Pla Serra Húnter.
- S'informa favorablement de la proposta de modificació de l'article 47 de la Llei 1/2003, de 19 de febrer, d'Universitats de Catalunya.

Maig

Comissió de política lingüística

(Sessió 01/2016, de 13/05)

- S'informa sobre el programa Parla3 i les convocatòries d'ajuts de l'AGAUR per promoure la formació i l'acreditació de les terceres llengües.
- S'acorda integrar les tasques del grup de treball del programa Parla3 a les actuacions de la Comissió de Política Lingüística.
- S'informa i es debat sobre el finançament variable per objectius, subàmbit de la millora de les competències lingüístiques i es proposa un nou model de l'avaluació de la qualitat lingüística als webs de les universitats catalanes.
- S'informa sobre la convocatòria d'ajuts INTERLINGUA 2016, sobre el conveni CIFALC 2016 i sobre l'actualització i millora dels recursos lingüístics d'Intercat.
- S'acorda la creació d'un grup de treball d'assessorament per a l'acreditació de nivells de competència en terceres llengües.

Comissió de relacions internacionals

(Sessió 01/2016, de 19/05)

- DIPLOCAT informa de les línies de treball encetades del seu projecte Alumni Internacional.
- S'acorda l'assistència del sistema universitari català a les fires APAIE, NAFSA i EAIE per al 2017.
- S'acorda enfortir la mobilitat d'estudiants en el marc de l'Euroregió Pirineus-Mediterrània mitjançant l'establiment d'un ajut específic a la mobilitat per als estudiants catalans que vulguin participar en programes en universitats franceses de l'Euroregió.
- S'acorda engegar un programa pilot per a la promoció del sistema universitari a l'Índia.

Comissió de gestió universitària

(Sessió 02/2016, de 23/05)

- S'acorda proposar a l'AGAUR que elabori un protocol de funcionament que s'apliqui a totes les universitats per tal que, en els supòsits de persones refugiades, no s'executi la matrícula de forma immediata.
- Es proposa afegir a l'esborrany de Decret de preus del curs 2016-2017 que els màsters nous que no estiguin regulats al curs 2011-2012 se'ls aplicarà el nivell 3 o bé que serà el consell social de cada universitat el que decidirà el nivell en què s'incardinin.
- Es proposa de fer dues esmenes a l'esborrany de Decret de preus del curs 2016-2017, concretament: una relativa a l'article 12.1 en què caldria afegir que, en el cas de la UOC, les condicions són les establertes pel Patronat; i una altra relativa a l'annex 5, en què caldria afegir els trams corresponents a la UOC.
- Es proposa, a mesura que es vagi tenint informació dels costos derivats de les titulacions impartides pels centres adscrits, fixar una tarifa mínima, de manera que cada universitat negociarà els costos afegits amb el centre adscrit.
- S'acorda que el CIC presenti una proposta en relació al personal de les universitats que presten els seus serveis en el CIC.

Comissió de personal acadèmic

(Sessió 03/2016, de 25/05)

- S'acorda atorgar als membres de la comissió un termini de 5 dies (fins dilluns dia 30/05/2016) per fer observacions a l'addenda al conveni de col·laboració de 5 d'octubre de 2012 per al desenvolupament del Pla Serra Húnter de professorat contractat permanent per al període 2012-2015, transcorregut el qual sense cap esmena s'entendrà aprovat.
- S'informa sobre l'Acord de la Junta del CIC sobre la contractació de personal docent i investigador a les universitats públiques catalanes durant l'any 2016.
- S'informa sobre la proposta d'acord de la Junta del CIC sobre la contractació de personal docent i investigador Serra Húnter a les universitats públiques catalanes durant l'any 2016.
- Es proposa elaborar un escrit de resposta a l'Oficina Antifrau de Catalunya.

Comissió d'estudiants

(Sessió 02/2016, de 26/05)

- S'acorda que s'exposarà a la Junta del CIC la reivindicació de que apareguin les famílies monoparentals a l'article 11 de l'esborrany de Decret de preus 2016-2017, així com que no s'elimini del text de l'article 1.3.c la referència a "estrangers". També s'acorda que s'exposarà la proposta feta a través d'una moció parlamentària de reducció del 30% dels preus universitaris.

Comissió d'accés i afers estudiantils

(Sessió 02/2016, de 26/05)

- S'acorden petites modificacions en el calendari de la preinscripció universitària 2016.
- S'aprova l'acord de realitzar l'any 2017 la prova d'aptitud personal per als graus d'Educació Infantil i Primària. S'aprova el seu reglament amb petites modificacions introduïdes per la CAAE pel que fa al tema del coordinador de les PAP, dels responsables i del nomenament de correctors.

Juny

Comissió de programació i ordenació acadèmica

(Sessió 03/2016, de 02/06)

- S'acorda modificar el document *Criteris per a la programació d'estudis universitaris oficials. Horitzó 2020 i curs 2017/18*, en què s'inclouï la previsió de que s'estudiarà la viabilitat de transformar graus de 240 crèdits a graus de 180 crèdits, amb el benentès de que hi hagi un consens del sistema universitari català.
- Es proposa fixar com a punt de l'ordre del dia el tema de la proliferació de centres adscrits que ofereixen ensenyaments d'acord a sistemes educatius estrangers que no són homologables o bé que no compten amb l'autorització pertinent.

Comissió general de política universitària

(Sessió 03/2016, de 03/06)

- S'acorda l'enviament de l'escrit a la senyora Hortènsia Grau, presidenta de la Comissió d'Empresa i Coneixement del Parlament de Catalunya,

convidant a una representació de la Comissió, preferentment un diputat per grup parlamentari, a la propera sessió de la CGPU del 22 de setembre de 2016.

- S'acorda la composició del grup de treball per a la millora de la gestió dels graus i màsters interuniversitaris i es determina la durada de sis mesos.
- S'acorda la composició del grup de treball sobre la cobertura de les pòlisses d'assegurances dels estudiants internacionals en mobilitat amb una durada de sis mesos. S'acorda que la designació dels membres es faci per comunicació electrònica.
- S'acorda la composició del grup de treball per a la millora de l'orientació universitària, pel que fa a la primera fase de treball. La designació dels membres s'acorda que es faci per comunicació electrònica.
- S'acorda proposar tres representants de les universitats catalanes a la Comissió Assessora sobre Publicitat Institucional.
- S'acorda proposar un representant de les universitats catalanes a la Comissió d'Experimentació Animal.

Conferència General

(Sessió 02/2016, de 09/06)

- S'informa de que es vehicularà a través de la Universitat Pompeu Fabra la realització d'un informe valoratiu amb l'objectiu de permetre una actualització del model de finançament universitari.
- Es presenta la proposta d'aplicació dels preus per a la prestació de serveis acadèmics a les universitats públiques de Catalunya i a la Universitat Oberta de Catalunya per al curs 2015-2016.
- S'informa dels criteris per a la programació universitària de Catalunya.

Junta del Consell Interuniversitari de Catalunya

(Sessió 03/2016, de 09/06)

- S'acorda encarregar a la Universitat Pompeu Fabra la realització de les tasques d'anàlisi i avaluació de la política de preus, eficiència del sistema de beques i cost dels serveis universitaris de les universitats públiques catalanes.
- S'acorda la contractació de personal docent i investigador Serra Húnter a les universitats públiques catalanes durant l'any 2016.
- S'informa sobre el projecte de Llei per a la pròrroga del Pla Serra Húnter fins a l'any 2030.
- S'informa sobre l'actualització de la programació universitària, per als cursos 2015-2016 i 2016-2017, i de l'oferta de places de nou accés, per al curs 2016-2017.
- S'informa favorablement sobre el projecte de Decret pel qual es fixen els preus dels serveis acadèmics a les universitats públiques de Catalunya i a la Universitat Oberta de Catalunya per al curs 2016-2017.
- S'informa sobre el projecte de Decret pel qual s'aproven els estatuts de l'Agència per a la Qualitat del Sistema Universitari de Catalunya.
- S'informa sobre el reglament de la Prova d'Aptitud Personal dels graus en Educació Infantil i en Educació Primària.
- S'acorda l'encàrrec de la direcció i coordinació del Pla de Doctorats Industrials al senyor Albert Sangrà Morer, de la Universitat Oberta de Catalunya.
- S'aprova proposar el senyor Enric Fossas Colet, Rector Magnífic de la Universitat Politècnica de Catalunya, com a president de

la Comissió d'accés i afers estudiantils del Consell Interuniversitari de Catalunya.

- S'aprova proposar el senyor Josep Anton Ferré Vidal, Rector Magnífic de la Universitat Rovira i Virgili, com a president de la Comissió de política lingüística del Consell Interuniversitari de Catalunya.
- S'acorda encarregar a la Comissió general de política universitària la realització d'una proposta de modificació de la normativa de les comissions del Consell Interuniversitari de Catalunya, sobre el mandat de les diferents comissions.
- S'informa que els actes d'inauguració del curs universitari de 2016 recaiguin en la Universitat de Barcelona. La inauguració del curs universitari de l'any 2017 la durà a terme la Universitat Oberta de Catalunya.
- S'acorda presentar la candidatura de Barcelona com a seu de celebració de l'edició 2020 de l'European Association for International Education.
- S'acorda que el grup de treball per a la millora dels graus i màsters interuniversitaris elabori una proposta d'actuació sobre les beques de col·laboració amb departaments del Ministerio de Educación, Cultura y Deportes.

Juliol

Comissió de política lingüística

(Sessió 02/2016, de 13/07)

- S'acorda, en relació amb la constitució del Grup de treball d'assessorament per a l'acreditació de nivells de competència en terceres llengües, que aquest tindrà una durada de dos anys. Al compliment d'aquest termini es revisarà el funcionament del mateix donant-li continuïtat, i renovant els seus membres, si la comissió ho considera convenient.
- S'aprova la proposta de realització d'una prova de nivell de coneixements d'idiomes adreçada als alumnes de tercer curs de grau universitari. L'objectiu de la prova és fer una diagnosi de la situació actual del coneixement d'idiomes per part dels estudiants que van iniciar els seus estudis de grau el curs 2014-15 i poder apreciar-ne l'evolució durant aquest període. La Secretaria d'Universitats i Recerca subvencionarà a les universitats el cost d'aquesta actuació, segons el nombre de proves realitzades.

Comissió de programació i ordenació acadèmica

(Sessió 04/2016, de 14/07)

- S'acorda no donar continuïtat als ajuts per promoure nous MOOCs.
- S'acorda elaborar una proposta d'interpretació de l'apartat 10 de l'article 27.bis del Reial decret 1393/2007, pel qual s'estableix l'ordenació dels estudis universitaris oficials.
- S'aprova l'acord de la CPOA d'activació de la programació universitària, per al curs 2016-2017.
- S'acorda promoure i convocar una reunió de la UB, la UPF i la URL per discutir sobre la transformació a 180 crèdits del grau d'Economia Internacional, de cara al curs 17-18.

Comissió de recerca i transferència de coneixement

(Sessió 02/2016, de 21/07)

- S'informa dels criteris de distribució del finançament del Fons de Promoció de la Recerca Universitària (PROFOR) a les universitats en funció dels indicadors per al finançament variable per objectius i pel PROFOR de les universitats públiques de Catalunya en l'àmbit de millora de la RDI.
- S'informa de les noves convocatòries de recerca i transferència de coneixement.
- S'informa de la nova convocatòria de grups SGR 2017.

Setembre

Comissió de personal acadèmic

(Sessió 4/2016, de 15/09)

- S'acorda proposar als sindicats que la regulació de la promoció interna en el Conveni col·lectiu del personal docent i investigador de les universitats públiques catalanes estableixi el següent:
 - “Les universitats poden convocar concursos de promoció interna per al seu professorat agregat permanent. Si el marc legal ho permet, es podrà plantejar la promoció per al cas d'altres figures de Personal Docent i Investigador – Laboral (PDI-L).
 - La selecció es farà mitjançant concurs entre el PDI-L de la universitat convocant que compleixi els requisits exigits per a la categoria objecte del concurs i tingui una antiguitat d'un mínim de dos anys de servei a la mateixa universitat.
 - Els mèrits i els criteris d'avaluació seran establerts per cada universitat prèvia negociació amb els representants de PDI-L, un cop escoltats els representants del PDI-L en els òrgans corresponents.”
- S'acorda proposar als sindicats l'afegiment d'un punt tercer a l'actual disposició transitòria primera del Conveni col·lectiu del personal docent i investigador de les universitats públiques catalanes.
- S'acorda proposar als sindicats un nou redactat de l'article 35 del Conveni (relatiu al complement funcional per càrrec acadèmic).
- S'acorda promoure i convocar una reunió de la Comissió per tractar la problemàtica del relleu generacional, amb la discussió de quines són les estratègies de caràcter general que es poden dur a terme.

Comissió de programació i ordenació acadèmica

(Sessió 05/2016, de 21/09)

- S'aprova la proposta de tractar, en la propera sessió de la Comissió, els tres punts següents:
 - Conclusions de la Comissió de Garanties.
 - Conclusions del grup de treball del Màster de Secundària.
 - Creació d'un grup de treball d'Humanitats.
- S'acorda que les universitats proposin cadascuna un nom d'entre persones de reconeguda competència per ser membre del grup de treball d'Humanitats.
- S'acorda promoure i convocar una reunió de les universitats implicades per dimarts dia 27 de setembre, en relació al grau en Empresa internacional.

Comissió general de política universitària

(Sessió 04/2016, de 22/09)

- S'acorda la realització de trobades periòdiques amb els representants parlamentaris de la Comissió d'Empresa i Coneixement del Parlament de Catalunya, per tal d'apropar les propostes dels diferents grups parlamentaris a les necessitats de les universitats catalanes.
- S'acorda proposar com a representants del sistema universitari català al Tribunal d'oposicions al cos d'advocacia de la Generalitat de Catalunya:
Àmbit Dret civil o mercantil:
 - Senyor Esteve Bosch Capdevila per part de la Universitat Rovira i Virgili, actuarà com a titular.
 - Senyor Josep Oriol Llebot Majó per part de la Universitat de Girona, actuarà com a suplent.Àmbit Dret penal o laboral:
 - Senyor Ferran Camas Roda per part de la Universitat de Girona, actuarà com a titular.
 - Senyor Gonzalo Quintero Olivares per part de la Universitat Rovira i Virgili, actuarà com a suplent.
- S'aprova modificar l'article 9 de la Resolució IUE/1355/2007, de 27 d'abril, per la qual es regulen les comissions de caràcter permanent del Consell Interuniversitari de Catalunya.

Octubre

Comissió d'estudiants

(Sessió 03/2016, de 10/10)

- S'acorda que l'Agència de Gestió d'Ajuts Universitaris i de Recerca farà una anàlisi de les sol·licituds de beques presentades, atorgades i denegades en funció de la renda i del municipi (codi postal) de procedència, per tal de conèixer millor la base socioeconòmica dels becaris.

Junta del Consell Interuniversitari de Catalunya

(Sessió 04/2016, de 13/10)

- S'aprova l'acord d'activació de l'oferta d'estudis universitaris oficials del curs 2016-2017.
- S'aprova l'acord d'establiment de criteris per a la sol·licitud de reverificació dels estudis universitaris oficials.
- S'aprova l'acord de programació d'estudis universitaris oficials, per al curs 2017-2018, i l'autorització de la seva verificació, exclusivament dels títols de 240 crèdits i dels títols de 180 crèdits que no siguin considerats com a conflictius.
- S'aprova l'actualització de la programació universitària dels cursos 2015-2016 i 2016-2017 i l'oferta de places de nou accés per al curs 2016-2017.

Comissió de programació i ordenació acadèmica

(Sessió 06/2016, de 20/10)

- S'acorda aportar i discutir, en una propera CPOA, propostes de millora al Màster universitari de Formació del professorat de secundària i batxillerat, formació professional i ensenyament d'idiomes.

- S'acorda convocar, en els pròxims dies, un grup de treball per elaborar el contingut de la proposta de fitxa per a la Fase I de PIMPEU per programar nous estudis de grau i màster universitari, format pel senyor Rosselló, la senyora Trenchs, el senyor Riera i el senyor García.
- S'acorda la creació del grup de treball de reflexió sobre els estudis de l'àmbit d'Humanitats.

Comissió de dona i ciència

(Sessió 04/2016, de 21/10)

- S'acorda la propera realització d'una reunió per definir les línies, els objectius i el calendari d'un grup de treball que porti a terme l'encàrrec de l'article 28 de la Llei 17/2015 d'igualtat efectiva entre dones i homes de Catalunya, i que preveu la introducció de la perspectiva de gènere en la docència i en els plans d'estudis de les universitats de Catalunya. Del grup de treball en formen part la UAB, la UPF, la URV, la UOC i AQU Catalunya. Aquest grup serà l'encarregat, entre d'altres, de la producció de guies i recomanacions que ajudin en aquest procés.

Novembre

Comissió de relacions internacionals

(Sessió 02/2016, de 02/11)

- S'informa sobre la convocatòria d'ajuts a la mobilitat per als estudiants catalans que vulguin participar en programes en universitats franceses de l'Euroregió, que es troba en tràmit de publicació per part de l'AGAUR.
- S'informa sobre les línies de treball encetades del projecte Alumni Internacional.
- S'acorda elaborar una proposta conjunta de col·laboració de pràctiques internacionals amb Baden-Württemberg.
- S'acorda constituir un grup de treball per a la millora en els processos d'accés i admissió dels estudiants internacionals en els màsters del SUC.

Comissió de gestió universitària

(Sessió 03/2016, de 03/11)

- S'acorda canviar la sessió prevista per al mes de gener de 2017 i fixar-la per al mes de febrer de 2017.

Comissió de personal acadèmic

(Sessió 05/2016, de 09/11)

- S'aprova el model d'escrit per a l'AQU relatiu a l'acreditació de professorat d'àmbits en els quals la recerca és recent i s'acorda que el signarà la senyora Jou. En aquest escrit es trasllada a l'AQU la preocupació pel reduït nombre de professorat acreditat en els àmbits d'Infermeria i Fisioteràpia.
- S'acorda afegir al calendari de sessions una sessió extraordinària per al dia 30 de novembre de 2016, així com una sessió ordinària per al mes d'abril de 2017.

Comissió de programació i ordenació acadèmica

(Sessió 07/2016, de 24/11)

- S'acorda adaptar les sessions perquè coincideixin en dijous i, per tant, canviar les sessions previstes per al dia 31/01/2017 i 25/04/2017.

Comissió de política lingüística

(Sessió 03/2016, de 25/11)

- S'acorda treballar en un nou text del Conveni entre la Generalitat de Catalunya, mitjançant el Departament d'Empresa i Coneixement i el Departament de Cultura, i les universitats que formen part de la Comissió Interuniversitària de Formació i Acreditació Lingüístiques de Catalunya (CIFALC), per impulsar i garantir la formació i l'acreditació de llengües en l'àmbit universitari, que clarifiqui les competències de la CIFALC com a òrgan tècnic depenent de la comissió de Política Lingüística, i portar aquest esborrany a la propera sessió de la comissió.
- S'acorda ajustar al màxim els terminis de tramitació del Conveni entre la Generalitat de Catalunya, mitjançant el Departament d'Empresa i Coneixement i el Departament de Cultura, i les universitats que formen part de la Comissió Interuniversitària de Formació i Acreditació Lingüístiques de Catalunya (CIFALC), per impulsar i garantir la formació i l'acreditació de llengües en l'àmbit universitari amb l'objectiu d'avançar la seva signatura.
- S'informa sobre la proposta de modificació de l'acord de la Junta del Consell Interuniversitari de Catalunya sobre el reconeixement de certificats i títols acreditatius de la competència en llengua estrangera presentada pel grup de treball d'assessorament per a l'acreditació de nivells de competència en terceres llengües i s'obre un termini de set dies per tal que les universitats facin les seves aportacions. El document resultant es sotmetrà a aprovació en la propera sessió de la Junta del Consell Interuniversitari de Catalunya.

Desembre

Comissió general de política universitària

(Sessió 05/2016, de 02/12)

- S'acorda proposar com a representant del sistema universitari català al Consell de Protecció de la Natura de Catalunya la senyora Rosa Cerarols Ramírez de la Universitat Pompeu Fabra.
- S'acorda proposar la designació dels representants del sistema universitari català al Pacte Nacional per a la Indústria:
 - Senyor Jordi Alberch Vié, Rector Magnífic de la Universitat de Barcelona.
 - Senyora Margarita Arboix Arzo, Rectora Magnífica de la Universitat Autònoma de Barcelona.
 - Senyor Enric Fossas Colet, Rector Magnífic de la Universitat Politècnica de Catalunya.
- S'aprova modificar l'article 9 de la Resolució IUE/1355/2007, de 27 d'abril, per la qual es regulen les comissions de caràcter permanent del Consell Interuniversitari de Catalunya i elevar la proposta a la propera sessió de la Junta per a la validació.

Comissió d'estudiants

(Sessió 04/2016, de 12/12)

- S'acorda que els representants dels estudiants remetraran al CIC, per correu electrònic, la relació actualitzada de titulars i suplents a les diferents comissions i grups de treball.

Conferència general

(Sessió 03/2016, de 14/12)

- S'aprova sense esmenes l'acta de la sessió anterior, número 2/2016, de 9 de juny de 2016.
- S'informa sobre la memòria d'activitats del Consell interuniversitari de Catalunya de l'any 2016.
- S'informa de la programació universitària del curs acadèmic 2017-2018.
- S'informa sobre la política de personal univesitari de l'any 2016.
- S'informa sobre el sistema de recerca de Catalunya.

Junta del Consell Interuniversitari de Catalunya

(Sessió 05/2016, de 14/12)

- S'aprova l'acord de deslligar les PAP de mestres del programa MIF i s'aprova encarregar la coordinació i l'elaboració de les proves, en col·laboració amb l'Oficina d'Accés a la Universitat, als responsables següents:
 - Senyor Josep Maria Cornadó Rebate, com a Coordinador de les PAP.
 - Senyora Mariona Masgrau Juanola, com a responsable de la Prova de competència comunicativa i raonament crític.
 - Senyora Berta Barquero Farràs, com a responsable de la Prova de competència logicomatemàtica.
- S'aprova l'acord de mantenir l'aportació econòmica de la Secretaria d'Universitats i Recerca a les universitats públiques en relació als crèdits matriculats el curs 2012-2013 en els estudis de grau d'Educació.
- S'aproven els acords relatius a l'actualització de la contractació de PDI.
- S'aprova la modificació de l'acord de 24 d'abril de 2015 sobre el reconeixement de certificats i títols acreditatius de la competència en llengua estrangera.
- S'aprova la proposta de modificació de la Resolució IUE/1355/2007, de 27 d'abril.

Relació de membres i assistents a les comissions

Conferència General

Membres	Institució	Càrrec
Jordi Baiget i Cantons (des de 13.01.2016)	Departament d'Empresa i Coneixement	Conseller
Xavier Gibert i Espier (des de 14.01.2016)	Departament d'Empresa i Coneixement	Secretari general d'Empresa i Coneixement
Arcadi Navarro i Cuartiellas (des de 19.01.2016)	Departament d'Empresa i Coneixement	Secretari d'Universitats i Recerca
Claudi Alsina i Català (fins 31.01.2016)	Departament d'Empresa i Coneixement	Secretari general del Consell Interuniversitari de Catalunya
Mercè Jou i Torras (des de 02.02.2016)	Departament d'Empresa i Coneixement	Secretària general del Consell Interuniversitari de Catalunya
Lluís Jofre Roca (fins 31.01.2016)	Departament d'Empresa i Coneixement	Director general d'Universitats
Josep Pallarès Marzal (des de 02.02.2016)	Departament d'Empresa i Coneixement	Director general d'Universitats
Francesc Subirada i Curcó (des de 08.03.2016)	Departament d'Empresa i Coneixement	Director general de Recerca
Dídac Ramírez Sarrió (fins 20.10.2016)	Universitat de Barcelona	Rector Magnífic
Joan Elias Garcia (des de 19.12.2016)	Universitat de Barcelona	Rector Magnífic
Salvador Alemany Mas (fins el 01.07.2016)	Universitat de Barcelona	President del Consell Social
Joan Corominas Guerin (des de 26.07.2016)	Universitat de Barcelona	President del Consell Social
Rafael Foguet Ambrós	Universitat de Barcelona	Consell Social
Maria Callejón Forniellas	Universitat de Barcelona	Vicerecatora de Política Internacional
Gaspar Rosselló Nicolau	Universitat de Barcelona	Vicerecator de Política Acadèmica i Qualitat
Lluís Forcadell Díez	Universitat de Barcelona	Coordinador del CEUCAT
Adrián Díaz Maldonado	Universitat de Barcelona	Estudiant
Ferran Sancho Pifarré (fins 20.05.2016)	Universitat Autònoma de Barcelona	Rector Magnífic
Margarita Arboix Arzo (des de 02.06.2016)	Universitat Autònoma de Barcelona	Rectora Magnífica
Gabriel Masfurroll Lacambra	Universitat Autònoma de Barcelona	President del Consell Social
Moisés Amorós Pèrich	Universitat Autònoma de Barcelona	Consell Social
Judit Solé Resina (fins el 20.05.2016)	Universitat Autònoma de Barcelona	Secretària general
Cristina Riba Trepal (des de 02.06.2016)	Universitat Autònoma de Barcelona	Secretària general
Juan Jesús Donaire Benito (fins el 20.05.2016)	Universitat Autònoma de Barcelona	Vicerecator de Política Acadèmica
Josep Ros Badosa (des de 02.06.2016)	Universitat Autònoma de Barcelona	Vicerecator de Programació Acadèmica i Qualitat
Jessica Marquès Hurtado	Universitat Autònoma de Barcelona	Estudiant
Enric Fossas Colet	Universitat Politècnica de Catalunya	Rector Magnífic
Ramon Carbonell Santacana	Universitat Politècnica de Catalunya	President del Consell Social
Lluís Rullán Colom	Universitat Politècnica de Catalunya	Consell Social
Antoni Ras Sabidó	Universitat Politècnica de Catalunya	Vicerecator d'Estudiants
Cecilio Angulo Bahón	Universitat Politècnica de Catalunya	Prof. Eng.Sistemes, Automàtica i Inf.Ind.
Oriol Rivera Fusalba	Universitat Politècnica de Catalunya	Estudiant
Jaume Casals Pons	Universitat Pompeu Fabra	Rector Magnífic
Núria Basi Moré	Universitat Pompeu Fabra	Presidenta del Consell Social
Miquel Rubirola Torrents	Universitat Pompeu Fabra	Consell Social
Louise McNally Seifert	Universitat Pompeu Fabra	Vicerecatora per a l'Organització i el Projecte Acadèmic de la Universitat

Oficina del Consell Interuniversitari de Catalunya
Relació de membres i assistents a les comissions

Mireia Trenchs Parera	Universitat Pompeu Fabra	Vicerecutora de Docència i Ordenació Acadèmica
Anna San Clemente Basté	Universitat Pompeu Fabra	Estudiant
Josep Maria Garrell Guiu	Universitat Ramon Llull	Rector Magnífic
Joan Josep Bruguera Clavero	Universitat Ramon Llull	President del Patronat
Miquel Àngel Barrabeig Dols	Universitat Ramon Llull	Vicepresident del Patronat
Jordi Riera Romani	Universitat Ramon Llull	Vicerecutor de Política Acadèmica i adjunt al Rector
Robert Monzonis Gómez	Universitat Ramon Llull	Estudiant
Roberto Fernández Díaz	Universitat de Lleida	Rector Magnífic
Ramon Roca Enrich	Universitat de Lleida	President del Consell Social
Carmel Mòdol Bressolí	Universitat de Lleida	Consell Social
Francisco Garcia Pascual	Universitat de Lleida	Vicerecutor de Docència
Albert Sorribas Tello	Universitat de Lleida	Vicerecutor de Política Científica i Tecnològica
Vanessa Díaz Hurtado	Universitat de Lleida	Estudiant
Sergi Bonet Marull	Universitat de Girona	Rector Magnífic
Rosa Núria Aleixandre Cerarols	Universitat de Girona	Presidenta del Consell Social
Josep Pujades Sánchez	Universitat de Girona	Consell Social
Ramon Moreno Amich	Universitat de Girona	Vicerecutor de Planificació, Innovació i Empresa
Francesc Roca Uregell	Universitat de Girona	Vicerecutor de Política Acadèmica i Docència
Pau Parals Oliveras	Universitat de Girona	Estudiant
Josep Anton Ferré Vidal	Universitat Rovira i Virgili	Rector Magnífic
Joan Pedrerol Gallego	Universitat Rovira i Virgili	President del Consell Social
Joan Enric Carreras Blanch	Universitat Rovira i Virgili	Vicepresident del Consell Social
Mario Ruiz Sanz	Universitat Rovira i Virgili	Secretari general
Josep Manel Ricart Pla	Universitat Rovira i Virgili	Vicerecutor de Política Científica i Recerca
Miquel Corazón de Jesús Domènech	Universitat Rovira i Virgili	Estudiant
Josep Anton Planell Estany	Universitat Oberta de Catalunya	Rector Magnífic
Pere Fabra Abat	Universitat Oberta de Catalunya	Secretari general
Antoni Cahner Monzó	Universitat Oberta de Catalunya	Gerent
Carles Sigalés Conde	Universitat Oberta de Catalunya	Vicerecutor de Docència i Aprenentatge
Marta Aymerich Martínez	Universitat Oberta de Catalunya	Vicerecutora de Planificació Estratègica i Recerca
Montse Sánchez Carrillo	Universitat Oberta de Catalunya	Estudiant
Jordi Montña Matosas	Universitat de Vic - Universitat Central de Catalunya	Rector Magnífic
Anna Erra i Solà	Universitat de Vic - Universitat Central de Catalunya	Patronat de la Fundació Universitària Balmes
Pere Quer Aiguadé (fins el 30.06.2016)	Universitat de Vic - Universitat Central de Catalunya	Vicerecutor d'Ordenació Acadèmica
Cristina Vaqué Crusellas (des de 01.07.2016)	Universitat de Vic - Universitat Central de Catalunya	Vicerecutora d'Ordenació Acadèmica
Víctor Iglesias Molina	Universitat de Vic - Universitat Central de Catalunya	Estudiant
Xavier Gil Mur	Universitat Internacional de Catalunya	Rector Magnífic
Josep Ma. Pujol Artigas	Universitat Internacional de Catalunya	President del Patronat Universitari
Jaume Armengou Orús	Universitat Internacional de Catalunya	Vicerecutor d'Ordenació Acadèmica i Professorat

Oficina del Consell Interuniversitari de Catalunya
Relació de membres i assistents a les comissions

Pedro Talavera Sánchez	Universitat Internacional de Catalunya	Vicerector de Recerca
Anton Aluja Olestí	Universitat Internacional de Catalunya	Estudiant
Carlos Pérez del Valle	Universitat Abat Oliba CEU	Rector Magnífic
Borja García Nieto Portabella	Universitat Abat Oliba CEU	President del Consell Assessor
Carla Restoy	Universitat Abat Oliba CEU	Estudiant
Josep Joan Moreso Mateos	Agència per a la Qualitat del Sistema Universitari de Catalunya	President
Martí Casadesús Fa	Agència per a la Qualitat del Sistema Universitari de Catalunya	Director
Jordi Mas i Castellà	Agència de Gestió d'Ajuts Universitaris i de Recerca	Director
Josep Simó Guzmán	CCOO de Catalunya	UPC Organització d'empreses
Manel Pulido Guerrero	CCOO de Catalunya	Ferderació Educació
Laura Pelay Baragalló	FETE-UGT	
Xavier Olmo Vidal	UGT de Catalunya	Secretaria d'Estat del Benestar i Treball
Ricard Raquer Poncela	Consell Nacional de la Joventut de Catalunya	Estudiant
Joandomènec Ros Aragonés	Institut d'Estudis Catalans	President
Assistents		
Enric A. Caicedo	UGT de Catalunya	Secretaria d'Estat del Benestar i Treball
David Montpeyó	Universitat Autònoma de Barcelona	Estudiant
Juan Jesús Pérez González	UGT de Catalunya	Secretaria d'Estat del Benestar i Treball
Ester Martra Manonelles	Universitat de Barcelona	Vicerectorat de Política Internacional

Junta del Consell Interuniversitari de Catalunya

Membres	Institució	Càrrec
Arcadi Navarro i Cuartiellas (des de 19.01.2016)	Departament d'Empresa i Coneixement	Secretari d'Universitats i Recerca
Claudi Alsina i Català (fins 31.01.2016)	Departament d'Empresa i Coneixement	Secretari general del Consell Interuniversitari de Catalunya
Mercè Jou i Torras (des de 02.02.2016)	Departament d'Empresa i Coneixement	Secretària general del Consell Interuniversitari de Catalunya
Lluis Jofre Roca (fins 31.01.2016)	Departament d'Empresa i Coneixement	Director general d'Universitats
Josep Pallarès Marzal (des de 02.02.2016)	Departament d'Empresa i Coneixement	Director general d'Universitats
Francesc Subirada i Curcó (des de 08.03.2016)	Departament d'Empresa i Coneixement	Director general de Recerca
Dídac Ramírez Sarrió (fins 20.10.2016)	Universitat de Barcelona	Rector Magnífic
Joan Elias Garcia (des de 19.12.2016)	Universitat de Barcelona	Rector Magnífic
Salvador Alemany Mas (fins el 01.07.2016)	Universitat de Barcelona	President del Consell Social
Joan Corominas Guerin (des de 26.07.2016)	Universitat de Barcelona	President del Consell Social
Ferran Sancho Pifarré (fins 20.05.2016)	Universitat Autònoma de Barcelona	Rector Magnífic
Margarita Arboix Arzo (des de 02.06.2016)	Universitat Autònoma de Barcelona	Rectora Magnífica
Gabriel Masfurroll Lacambra	Universitat Autònoma de Barcelona	President del Consell Social
Enric Fossas Colet	Universitat Politècnica de Catalunya	Rector Magnífic
Ramon Carbonell Santacana	Universitat Politècnica de Catalunya	President del Consell Social
Jaume Casals Pons	Universitat Pompeu Fabra	Rector Magnífic
Núria Basi Moré	Universitat Pompeu Fabra	Presidenta del Consell Social
Josep Maria Garrell Guiu	Universitat Ramon Llull	Rector Magnífic

Oficina del Consell Interuniversitari de Catalunya
Relació de membres i assistents a les comissions

Roberto Fernández Díaz	Universitat de Lleida	Rector
Ramon Roca Enrich	Universitat de Lleida	President del Consell Social
Sergi Bonet Marull	Universitat de Girona	Rector Magnífic
Rosa Núria Aleixandre Cerarols	Universitat de Girona	Presidenta del Consell Social
Josep Anton Ferré Vidal	Universitat Rovira i Virgili	Rector Magnífic
Joan Pedrerol Gallego	Universitat Rovira i Virgili	President del Consell Social
Josep Anton Planell Estany	Universitat Oberta de Catalunya	Rector Magnífic
Jordi Montña Matosas	Universitat de Vic - Universitat Central de Catalunya	Rector Magnífic
Xavier Gil Mur	Universitat Internacional de Catalunya	Rector Magnífic
Carlos Pérez del Valle	Universitat Abat Oliba CEU	Rector Magnífic
Assistents		
Mireia Trenchs Parera	Universitat Pompeu Fabra	Vicerecutora de Docència i Ordenació Acadèmica - (<i>Rectora en funcions</i>)
Carles Capdevila Marqués	Universitat de Lleida	Vicerecutor de Personal Acadèmic
Francisco Garcia Pascual	Universitat de Lleida	Vicerecutor de Docència
Ramon Moreno Amich	Universitat de Girona	Vicerecutor de Planificació, Innovació i Empresa
Arantxa Capdevila Gómez	Universitat Rovira i Virgili	Vicerecutora de Docència, Estudiants i Comunitat Universitària

Comissió Programació i Ordenació Acadèmica

Membres	Institució	Càrrec
Josep Pallarès Marzal- <i>President</i> (des de 02.02.2016)	Departament d'Empresa i Coneixement	Director general d'Universitats
Mercè Jou i Torras - <i>Secretària</i> (des de 02.02.2016)	Departament d'Empresa i Coneixement	Secretària general del Consell Interuniversitari de Catalunya
Gaspar Rosselló Nicolau	Universitat de Barcelona	Vicerecutor de Política Acadèmica i Qualitat
Juan Jesús Donaire Benito (fins 20.05.2016)	Universitat Autònoma de Barcelona	Vicerecutor de Personal Acadèmic
Josep Ros Sabidó (des de 02.06.2016)	Universitat Autònoma de Barcelona	Vicerecutor de Programació Acadèmica i de Qualitat
Maribel Rosselló Nicolau	Universitat Politècnica de Catalunya	Vicerecutora d'Ordenació Acadèmica
Mireia Trenchs Parera	Universitat Pompeu Fabra	Vicerecutora de Docència i Ordenació Acadèmica
Jordi Riera Romani	Universitat Ramon Llull	Vicerecutor de Política Acadèmica i adjunt al Rector
Francisco García Pascual	Universitat de Lleida	Vicerecutor de Docència
Francesc Roca Urgell	Universitat de Girona	Vicerecutor de Política Acadèmica i Docència
Montserrat Giralbatista	Universitat Rovira i Virgili	Vicerecutora de Política Acadèmica i del PDI
Carles Sigalés Conde	Universitat Oberta de Catalunya	Vicerecutor de Docència i Aprenentatge
Pere Quer Aiguadé (fins el 30.06.2016)	Universitat de Vic - Universitat Central de Catalunya	Vicerecutor d'Ordenació Acadèmica
Cristina Vaqué Crusellas (des de 01.07.2016)	Universitat de Vic - Universitat Central de Catalunya	Vicerecutora d'Ordenació Acadèmica
Jaume Armengou Orús	Universitat Internacional de Catalunya	Vicerecutor d'Ordenació Acadèmica i Professorat
Eva Perea Muñoz	Universitat Abat Oliba CEU	Vicerecutora d'Ordenació Acadèmica

Oficina del Consell Interuniversitari de Catalunya
Relació de membres i assistents a les comissions

Convidats/des

Martí Casadesús Fa	Agència per a la Qualitat del Sistema Universitari de Catalunya	Director
Josep Ribas Seix	Departament d'Empresa i Coneixement	Subdirecció general d'Universitats
Montserrat Solé San Millán	Departament d'Empresa i Coneixement	Cap del Servei de Programació i Ordenació Universitària
Juan Francisco Córdoba Pérez	Departament d'Empresa i Coneixement	Suport a la Planificació en l'àmbit d'Universitats i Recerca

Assistents

Francesc Buscà	Universitat de Barcelona	Delegat del Rector
Montse Farell Farrer	Universitat Autònoma de Barcelona	Àrea de Fonaments de l'Anàlisi Econòmica
Pelegrí Viader Canals	Universitat Pompeu Fabra	Secretari general
Joan Miralles de I. Llobet	Universitat Pompeu Fabra	Coordinador Màster secundària
Josep Manel Torres,	Agència per a la Qualitat del Sistema Universitari de Catalunya	Coordinador de l'Àrea d'Avaluació de la Qualitat
Jesús Ma. Prujà i Noè	Departament d'Empresa i Coneixement	Cap de l'Oficina
Nuria Castell Ariño	Universitat Politècnica de Catalunya	Degana

Comissió Personal Acadèmic

Membres	Institució	Càrrec
Roberto Fernández Díaz - <i>President</i>	Universitat de Lleida	Rector Magnífic
Claudi Alsina i Català - <i>Secretari</i> (fins 31.01.2016)	Departament d'Empresa i Coneixement	Secretari general del Consell Interuniversitari de Catalunya
Mercè Jou i Torras - <i>Secretària</i> (des de 02.02.2016)	Departament d'Empresa i Coneixement	Secretària general del Consell Interuniversitari de Catalunya
Lluís Jofre Roca (fins 31.01.2016)	Departament d'Empresa i Coneixement	Director general d'Universitats
Josep Pallarès Marzal (des de 02.02.2016)	Departament d'Empresa i Coneixement	Director general d'Universitats
Manel Viladell Solé (fins 31.05.2016)	Universitat de Barcelona	Vicerektor de Professorat
Ricardo Piqueras Céspedes (des de 07.06.2016)	Universitat de Barcelona	Vicerektor de Professorat
Juan Jesús Donaire Benito (fins 20.05.2016)	Universitat Autònoma de Barcelona	Vicerektor de Personal Acadèmic
Francisco Morente Valero (des de 02.06.2016)	Universitat Autònoma de Barcelona	Vicerektorat de Personal Acadèmic
Miquel Soriano Ibáñez	Universitat Politècnica de Catalunya	Vicerektor de Personal Docent i Investigador
Francesc Posas Garriga	Universitat Pompeu Fabra	Vicerektor de Política Científica i de Professorat
Carles Capdevila Marqués	Universitat de Lleida	Vicerektor de Personal Acadèmic
Jordi Ribot Igualada	Universitat de Girona	Vicerektor de Personal Docent i Investigador
Lluís Marsal Garví	Universitat Rovira i Virgili	Vicerektor de Personal Acadèmic

Convidats/des	Institució	Càrrec
Martí Casadesús Fa	Agència per a la Qualitat del Sistema Universitari de Catalunya	Director
Joan Anton Montesinos Bernabé	Departament d'Empresa i Coneixement	Subdirector General de Coordinació Administrativa i Polítiques Sindicals
Josep Ribas Seix	Departament d'Empresa i Coneixement	Subdirecció general d'Universitats
Laia Gabarró Bartual	Departament d'Empresa i Coneixement	Cap de Servei Personal Acadèmic
Josep Domingo Ferrer	Departament d'Empresa i Coneixement	Director Pla Serra Hunter

Oficina del Consell Interuniversitari de Catalunya
Relació de membres i assistents a les comissions

Juan Francisco Córdoba Pérez	Departament d'Empresa i Coneixement	Suport a la Planificació en l'àmbit d'Universitats i Recerca
------------------------------	-------------------------------------	--

Assistents

Esteve Arboix	Agència per a la Qualitat del Sistema Universitari de Catalunya	Cap de l'Àrea de Professorat i Recerca
Ricardo Piqueras Céspedes	Universitat de Barcelona	Delegat del Rector

Comissió d'accés i afers estudiantils

Membres	Institució	Càrrec
Ferran Sancho Pifarré - <i>President (fins el 08.06.2016)</i>	Universitat Autònoma de Barcelona	Rector Magnífic
Enric Fossas Colet - <i>President (des de 09.06.2016)</i>	Universitat Politècnica de Catalunya	Rector Magnífic
Claudi Alsina i Català - <i>Secretari (fins 31.01.2016)</i>	Departament d'Empresa i Coneixement	Secretari general del Consell Interuniversitari de Catalunya
Mercè Jou i Torras - <i>Secretària (des de 02.02.2016)</i>	Departament d'Empresa i Coneixement	Secretària general del Consell Interuniversitari de Catalunya
Gaspar Rosselló Nicolau	Universitat de Barcelona	Vicerector d'Estudiants
Lluís Forcadell Díez	Universitat de Barcelona	President del CEUCAT
Glòria González Anadón	Universitat Autònoma de Barcelona	Vicerecutora de Qualitat, Docència i Ocupabilitat.
Sisco Vallverdú Bayes	Universitat Politècnica de Catalunya	Vicerector d'Estudiants
Mònica Figueras Maz (fins 18.10.2016)	Universitat Pompeu Fabra	Vicerecutora de Responsabilitat Social i Promoció
Ramon Villanova Fortuny (des de 19.10.2016)	Universitat Pompeu Fabra	Vicerector de Comunitat Universitària
Anna Berga Timonedà	Universitat Ramon Llull	Secretària general
Neus Vila Rubio	Universitat de Lleida	Vicerecutora d'Estudiants
Francesc Roca Urgell	Universitat de Girona	Vicerector de Política Acadèmica i Docència
Arantxa Capdevila Gómez	Universitat Rovira i Virgili	Vicerecutora de Docència, Estudiants i Comunitat Universitària
Carles Sigalés Conde	Universitat Oberta de Catalunya	Vicerector de Docència i Aprenentatge
Pere Quer Aiguadé (fins el 30.06.2016)	Universitat de Vic - Universitat Central de Catalunya	Vicerector d'Ordenació Acadèmica
Cristina Vaqué Crusellas (des de 01.07.2016)	Universitat de Vic - Universitat Central de Catalunya	Vicerecutora d'Ordenació Acadèmica
Belén Zárate Rivero (fins 20.10.2016)	Universitat Internacional de Catalunya	Vicerecutora de Comunitat Universitària
Alberto Estévez Escalera (des de 21.10.2016)	Universitat Internacional de Catalunya	Vicerector d'Organització i Planificació - Gerent
Ma. Teresa Signes Signes	Universitat Abat Oliba CEU	Vicerecutora d'Estudiants
Jesús Ma. Prujà	Departament d'Empresa i Coneixement	Cap de l'Oficina
Pilar Gómez i Cardó	Departament d'Empresa i Coneixement	Coordinadora de les PAU
Pia Moret i Garbayo	Departament d'Empresa i Coneixement	Cap de l'Oficina del Consell Interuniversitari de Catalunya
Assistents		
Montserrat Sánchez Carrillo	Universitat Oberta de Catalunya	Representant dels Estudiants - CEUCAT
Jaume Armengou Orús	Universitat Internacional de Catalunya	Vicerector d'Ordenació Acadèmica i Relacions Internacionals

Olga Pedragosa Xuclà	Universitat de Vic - Universitat Central de Catalunya	Vicerectorat d'Ordenació Acadèmica, Adjunta per a Afers Acadèmics
Belén Zárate Rivero	Universitat Internacional de Catalunya	Vicerectora de Comunitat Universitària

Comissió Política Lingüística

Membres	Institució	Càrrec
Enric Fossas Colet - <i>President</i>	Universitat Politècnica de Catalunya	Rector Magnífic
Claudi Alsina i Català - <i>Secretari</i> (fins 31.01.2016)	Departament d'Empresa i Coneixement	Secretari general del Consell Interuniversitari de Catalunya
Mercè Jou i Torras - <i>Secretària</i> (des de 02.02.2016)	Departament d'Empresa i Coneixement	Secretària general del Consell Interuniversitari de Catalunya
Manel Viader Junyent	Universitat de Barcelona	Vicerector de Política Docent i Lingüística
Lluís Quinana Trias (fins 31.05.2016)	Universitat Autònoma de Barcelona	Vicerector de Relacions Internacionals
Màrius Martínez Muñoz (des de 02.06.2016)	Universitat Autònoma de Barcelona	Vicerector de Relacions Internacionals
Maribel Rosselló Nicolau	Universitat Politècnica de Catalunya	Vicerectora d'Ordenació Acadèmica
Mireia Trenchs Parera	Universitat Pompeu Fabra	Vicerectora de Docència i Ordenació Acadèmica
Carlo Gallucci Calabrese	Universitat Ramon Llull	Vicerector de Relacions Internacionals i d'Estudiants
Robert Monzonís Gómez	Universitat Ramon Llull	Estudiant
Neus Vila Rubio	Universitat de Lleida	Vicerectora d'Estudiants
Francesc Roca Urgell	Universitat de Girona	Vicerector de Política Acadèmica i Docència
Arantxa Capdevila Gómez	Universitat Rovira i Virgili	Vicerectora de Docència, Estudiants i Comunitat Universitària
Carles Sigalés Conde	Universitat Oberta de Catalunya	Vicerector de Docència i Aprenentatge
Montserrat Sánchez Carrillo	Universitat Oberta de Catalunya	Estudiant
Joan Masnou Suriñach	Universitat de Vic - Universitat Central de Catalunya	Vicerector de Relacions Internacionals i Formació Continuada
Jaume Armengou Orús	Universitat Internacional de Catalunya	Vicerector d'Ordenació Acadèmica i Professorat
Núria Gómez Llauger	Universitat Abat Oliba CEU	Responsable de Política Lingüística
Convidats/des		
Lluís Jofre Roca (fins 31.01.2016)	Departament d'Empresa i Coneixement	Director general d'Universitats
Josep Pallarès Marzal (des de 02.02.2016)	Departament d'Empresa i Coneixement	Director general d'Universitats
Joan Anton Montesinos Bernabé	Departament d'Empresa i Coneixement	Subdirector General de Coordinació Administrativa i Polítiques Sindicals
David Ballabriga Cases	Departament d'Empresa i Coneixement	Cap de l'Oficina de Política Lingüística
Juan Francisco Córdoba Pérez	Departament d'Empresa i Coneixement	Suport a la Planificació en l'àmbit d'Universitats i Recerca
Assistents		
Maria Teresa Garcia Castanyer	Universitat de Barcelona	Comissionada per a Multilingüisme
Marta de Blas Abante	Universitat Politècnica de Catalunya	Cap del Servei de Llengües i Terminologia
Àngels Cabau Ferreres	Universitat Ramon Llull	Cap de l'àrea de relacions internacionals i estudiants
Marta Giné Janer	Universitat de Lleida	Directora de l'Institut de Llengües
Maria Elena Rodríguez Vall-Llovera	Universitat Oberta de Catalunya	Cap de grups de Recerca i Investigació

Oriol Portell	Universitat de Vic - Universitat Central de Catalunya	Responsable dels Serveis Lingüístics
Helena Roquet Pagès	Universitat Internacional de Catalunya	Cap de la Unitat de Català i Subdirectora de l'Institute for Multilingualism
Aina Labèrnia Romagosa	Universitat Abat Oliba CEU	Cap d'orientació al Departament de Llengües

Comissió de Recerca i Transferència del Coneixement

Membres	Institució	Càrrec
Dídac Ramírez Sarrió - <i>President</i> (fins 20.10.2016)	Universitat de Barcelona	Rector Magnífic
Jordi Alberch Vié - <i>President en funcions</i> (fins 18.12.2016)	Universitat de Barcelona	Rector Magnífic en funcions
Mercè Jou i Torras - <i>Secretària</i> (des de 02.02.2016)	Departament d'Empresa i Coneixement	Secretària general del Consell Interuniversitari de Catalunya
Francesc Subirada i Curcó (des de 08.03.2016)	Departament d'Empresa i Coneixement	Director general de Recerca
Jordi Alberch Vié (fins 20.10.2016)	Universitat de Barcelona	Vicerector de Recerca
Contxita Àvila Escartín (des de 21.10.2016)	Universitat de Barcelona	Vicerecutora de Recerca
Pilar Dellunde Clavé (fins 30.05.2016)	Universitat Autònoma de Barcelona	Vicerecutora d'Investigació
Armand Sánchez Bonastre (des de 02.06.2016)	Universitat Autònoma de Barcelona	Vicerector de Recerca i Transferència
Fernando Orejas Valdés	Universitat Politècnica de Catalunya	Vicerector de Política de Recerca
Francesc Posas Garriga	Universitat Pompeu Fabra	Vicerector de Política Científica i de Professorat
Lluís Comellas Riera	Universitat Ramon Llull	Vicerector de Recerca i Tecnologia
Albert Sorribas Tello	Universitat de Lleida	Vicerector de Política Científica i Tecnològica
Jordi Freixenet Bosch	Universitat de Girona	Vicerector de Recerca
Josep Manel Ricart Pla	Universitat Rovira i Virgili	Vicerector de Política Científica i Recerca
Marta Aymerich Martínez	Universitat Oberta de Catalunya	Vicerecutora de Planificació Estratègica i Recerca
Jordi Villà Freixa	Universitat de Vic - Universitat Central de Catalunya	Vicerector de Recerca i Transferència de Coneixement
Pedro Talavera Sánchez (fins 25.10.2016)	Universitat Internacional de Catalunya	Vicerector de Recerca
Antoni Mora Corral (des de 26.10.2016)	Universitat Internacional de Catalunya	Vicerector de Recerca
Marcin Kazmierczak	Universitat Abat Oliba CEU	Vicerector de Recerca i Relacions Internacionals
Assistents		
Cristina Pujades Corbi	Universitat Pompeu Fabra	Delegada del Rector

Comissió general de Política Universitària

Membres	Institució	Càrrec
Jaume Casals Pons - <i>President</i>	Universitat Pompeu Fabra	Rector Magnífic
Claudi Alsina i Català - <i>Secretari</i> (fins 31.01.2016)	Departament d'Empresa i Coneixement	Secretari general del Consell Interuniversitari de Catalunya
Mercè Jou i Torras - <i>Secretària</i> (des de 02.02.2016)	Departament d'Empresa i Coneixement	Secretària general del Consell Interuniversitari de Catalunya

Oficina del Consell Interuniversitari de Catalunya
Relació de membres i assistents a les comissions

Lluís Jofre Roca (fins 31.01.2016)	Departament d'Empresa i Coneixement	Director general d'Universitats
Josep Pallarès Marzal (des de 02.02.2016)	Departament d'Empresa i Coneixement	Director general d'Universitats
Isabel Miralles González	Universitat de Barcelona	Secretària general
Judit Solé Resina (fins 20.05.2016)	Universitat Autònoma de Barcelona	Secretària general
Cristina Riba Trepapat (des de 02.06.2016)	Universitat Autònoma de Barcelona	Secretària general
Antoni Ras Sabidó	Universitat Politècnica de Catalunya	Vicerector de Política Universitària
Pelegrí Viader Canals	Universitat Pompeu Fabra	Secretari general
Jordi Riera Romani	Universitat Ramon Llull	Vicerector de Política Acadèmica i adjunt al Rector
M. Teresa Areces Piñol	Universitat de Lleida	Secretària general
Ramon Moreno Amich	Universitat de Girona	Vicerector de Planificació, Innovació i Empresa
Montserrat Giralt Batista	Universitat Rovira i Virgili	Vicerectora de Política Acadèmica i de la Qualitat
Pere Fabra Abat	Universitat Oberta de Catalunya	Secretari general
Ma. Àngels Crusellas i Font	Universitat de Vic - Universitat Central de Catalunya	Secretària general
Ma. Belén Castro Bañeres	Universitat Internacional de Catalunya	Secretària general
Ana Beriain Bañeres	Universitat Abat Oliba CEU	Secretària general
Convidats/des		
Violeta Quiroga Raimundez	Universitat de Barcelona	Unitat de Formació i Recerca de Treball Social
Bernat Padró	Universitat de Barcelona	Dept Filologia Hisp, Teoria de la Lit. i Comp.
Jorge Soler González	Grup parlamentari: Ciutadans	Parlamentari
Alicia Romero Llano	Grup parlamentari: Socialistes	Parlamentari
Joan Giner Miguélez	Grup parlamentari: Sí que es Pot	Parlamentari
Albert Botran Pahissa	Grup parlamentari: Candidatura Popular-Crida Constituent	Parlamentari
Assistents		
Glòria Tramuns Pladellorens	Universitat Internacional de Catalunya	Secretaria general

Comissió general de Política Universitària

Membres	Institució	Càrrec
Jaume Casals Pons - <i>President</i>	Universitat Pompeu Fabra	Rector Magnífic
Claudi Alsina i Català - <i>Secretari</i> (fins 31.01.2016)	Departament d'Empresa i Coneixement	Secretari general del Consell Interuniversitari de Catalunya
Mercè Jou i Torras - <i>Secretària</i> (des de 02.02.2016)	Departament d'Empresa i Coneixement	Secretària general del Consell Interuniversitari de Catalunya
Lluís Jofre Roca (fins 31.01.2016)	Departament d'Empresa i Coneixement	Director general d'Universitats
Josep Pallarès Marzal (des de 02.02.2016)	Departament d'Empresa i Coneixement	Director general d'Universitats
Isabel Miralles González	Universitat de Barcelona	Secretària general
Judit Solé Resina (fins 20.05.2016)	Universitat Autònoma de Barcelona	Secretària general
Cristina Riba Trepapat (des de 02.06.2016)	Universitat Autònoma de Barcelona	Secretària general
Antoni Ras Sabidó	Universitat Politècnica de Catalunya	Vicerector de Política Universitària
Pelegrí Viader Canals	Universitat Pompeu Fabra	Secretari general
Jordi Riera Romani	Universitat Ramon Llull	Vicerector de Política Acadèmica i adjunt al Rector
M. Teresa Areces Piñol	Universitat de Lleida	Secretària general

Oficina del Consell Interuniversitari de Catalunya
Relació de membres i assistents a les comissions

Ramon Moreno Amich	Universitat de Girona	Vicerector de Planificació, Innovació i Empresa
Montserrat Giralt Batista	Universitat Rovira i Virgili	Vicerectora de Política Acadèmica i de la Qualitat
Pere Fabra Abat	Universitat Oberta de Catalunya	Secretari general
Ma. Àngels Crusellas i Font	Universitat de Vic - Universitat Central de Catalunya	Secretària general
Ma. Belén Castro Bañeres	Universitat Internacional de Catalunya	Secretària general
Ana Beriain Bañeres	Universitat Abat Oliba CEU	Secretària general
Convidats/des		
Violeta Quiroga Raimundez	Universitat de Barcelona	Unitat de Formació i Recerca de Treball Social
Bernat Padró	Universitat de Barcelona	Dept Filologia Hisp, Teoria de la Lit. i Comp.
Jorge Soler González	Grup parlamentari: Ciutadans	Parlamentari
Alicia Romero Llano	Grup parlamentari: Socialistes	Parlamentari
Joan Giner Miguélez	Grup parlamentari: Sí que es Pot	Parlamentari
Albert Botran Pahissa	Grup parlamentari: Candidatura Popular-Crida Constituent	Parlamentari
Assistents		
Glòria Tramuns Pladellorens	Universitat Internacional de Catalunya	Secretària general

Comissió de Relacions Internacionals

Membres	Institució	Càrrec
Sergi Bonet Marull- President	Universitat de Girona	Rector Magnífic
Mercè Jou i Torras - <i>Secretària</i> (des de 02.02.2016)	Departament d'Empresa i Coneixement	Secretària general del Consell Interuniversitari de Catalunya
Josep Pallarès Marzal- President (des de 02.02.2016)	Departament d'Empresa i Coneixement	Director general d'Universitats
Francesc Subirada i Curcó (des de 08.03.2016)	Departament d'Empresa i Coneixement	Director general de Recerca
Pia Moret Garbayo	Departament d'Empresa i Coneixement	Cap de l'Oficina del Consell Interuniversitari de Catalunya
Maria Callejón Forniellas	Universitat de Barcelona	Vicerectora de Política Internacional
Lluís Quintana Trias	Universitat Autònoma de Barcelona	Vicerector de Relacions Internacionals
Lourdes Reig Puig	Universitat Politècnica de Catalunya	Vicerectora de Relacions Internacionals
Josep Ferrer Riba	Universitat Pompeu Fabra	Vicerector de Relacions Internacionals
Carlo Gallucci Calabrese	Universitat Ramon Llull	Vicerector de Relacions Internacionals i d'Estudiants
Àstrid Ballesta Remy	Universitat de Lleida	Vicerectora de Relacions Internacionals i Cooperació
Jorg Rudolf Zimmer	Universitat de Girona	Vicerector de Política Internacional
Mar Gutiérrez-Colón Plana	Universitat Rovira i Virgili	Vicerectora d'Internacionalització
Pastora Martínez Samper	Universitat Oberta de Catalunya	Vicerectora de Globalització i Cooperació
Joan Masnou Suriñach	Universitat de Vic - Universitat Central de Catalunya	Vicerector de Relacions Internacionals i Formació Continuada
Isabel Pera Segarra	Universitat Internacional de Catalunya	Directora de Relacions Internacionals
Marcin Kazmierczak	Universitat Abat Oliba CEU	Vicerector de Recerca i Relacions Internacionals

Convidats/des

Albert Latorre Saumoy	Departament d'Empresa i Coneixement	Director de Relacions Internacionals
-----------------------	-------------------------------------	--------------------------------------

Assistents

Àngels Cabau Ferreres	Universitat Ramon Llull	Cap del Vicerectorat de Relacions Internacionals i Estudiants
Marina Casals Sala	Universitat Rovira i Virgili	Cap de l'Oficina de Relacions Internacionals
Mercè Prat Riba	Universitat de Vic - Universitat Central de Catalunya	Cap de Relacions Internacionals
Mònica Luque Xicota	Universitat Internacional de Catalunya	Coordinadora de mobilitat internacional

Comissió de Gestió Universitària

Membres	Institució	Càrrec
Claudi Alsina i Català - <i>President</i> (fins 31.01.2016)	Departament d'Empresa i Coneixement	Secretari general del Consell Interuniversitari de Catalunya
Mercè Jou i Torras - <i>Presidenta</i> (des de 02.02.2016)	Departament d'Empresa i Coneixement	Secretària general del Consell Interuniversitari de Catalunya
Lluís Jofre Roca (fins 31.01.2016)	Departament d'Empresa i Coneixement	Director general d'Universitats
Josep Pallarès Marzal (des de 02.02.2016)	Departament d'Empresa i Coneixement	Director general d'Universitats
Jordi Codina Sans	Universitat de Barcelona	Gerent
Joan Melción Tenas	Universitat Autònoma de Barcelona	Gerent
Olga Lanau Rami	Universitat Politècnica de Catalunya	Gerenta
Jaume Badia Pujol	Universitat Pompeu Fabra	Gerent
Josep Maria Sentís Suñé	Universitat de Lleida	Gerent
Fàtima Calvo Rojas	Universitat de Girona	Gerenta
Manuel Molina Clavero	Universitat Rovira i Virgili	Gerent
Antoni Cahner Monzó	Universitat Oberta de Catalunya	Gerent

Convidats/des

Joan Anton Montesinos Bernabé	Departament d'Empresa i Coneixement	Subdirector General de Coordinació Administrativa i Polítiques Sindicals
Elisabet Rizo Rey	Departament d'Empresa i Coneixement	Cap del Servei
Josep Ribas Seix	Departament d'Empresa i Coneixement	Subdirecció general d'Universitats
Laura Arlegui Duatís	Departament d'Empresa i Coneixement	Subdirecció general d'Universitats
Juan Francisco Córdoba Pérez	Departament d'Empresa i Coneixement	Suport a la Planificació en l'àmbit d'Universitats i Recerca
Jordi Mas i Castellà	Agència de Gestió d'Ajuts Universitaris i de Recerca	Director

Comissió Estudiants

Membres	Institució	Càrrec
Claudi Alsina i Català - <i>President</i> (fins 31.01.2016)	Departament d'Empresa i Coneixement	Secretari general del Consell Interuniversitari de Catalunya
Mercè Jou i Torras - <i>Presidenta</i> (des de 02.02.2016)	Departament d'Empresa i Coneixement	Secretària general del Consell Interuniversitari de Catalunya
Lluís Forcadell Díez	Universitat de Barcelona	President CEUCAT
Adrián Díaz Maldonado	Universitat de Barcelona	Estudiant
Jessica Marquès Hurtado	Universitat Autònoma de Barcelona	Estudiant
David Montpeyó García-Moreno	Universitat Autònoma de Barcelona	Estudiant - suplent

Oficina del Consell Interuniversitari de Catalunya
Relació de membres i assistents a les comissions

Emeka Okpala González	Universitat Politècnica de Catalunya	Estudiant
Oriol Rivera Fusalba	Universitat Politècnica de Catalunya	Estudiant
Anna San Clemente Basté (fins 07.09.2016)	Universitat Pompeu Fabra	Estudiant
Adrià Masip Borràs (des de 25.10.2016)	Universitat Pompeu Fabra	Estudiant
Robert Monzonis Gómez	Universitat Ramon Llull	Estudiant
Vanessa Díaz Hurtado	Universitat de Lleida	Estudiant
Pau Parals Oliveras	Universitat de Girona	Estudiant
Miguel Corazón de Jesús Domènech	Universitat Rovira i Virgili	Estudiant
Montserrat Sánchez Carrillo	Universitat Oberta de Catalunya	Estudiant
Víctor Iglesias Molina	Universitat de Vic - Universitat Central de Catalunya	Estudiant
Anton Aluja	Universitat Internacional de Catalunya	Estudiant
Santiago Clapés Marí	Universitat Abat Oliba CEU	Estudiant
Adrià Labazuy Sobrino	Acció Joves	Estudiant
Marc Guallar	Avalot	Estudiant
Ricard Raquer Poncela	Consell Nacional de la Joventut de Catalunya	Estudiant
Ruben Ramiro Rubal	Associació de Joves Estudiants de Catalunya	Estudiant
Convidats/des		
Josep Ribas Seix	Departament d'Empresa i Coneixement	Subdirecció general d'Universitats
Jordi Mas Castellà	Departament d'Empresa i Coneixement	Agència de Gestió d'Ajuts Universitaris i de Recerca
Imma Triadó Esplugas	Departament d'Empresa i Coneixement	Agència de Gestió d'Ajuts Universitaris i de Recerca
Xavier Gómez Inseser	Universitat Politècnica de Catalunya	Estudiant
Josep Lluís Samitier Aliaga	Universitat Oberta de Catalunya	Estudiant

Comissió Dona i Ciència

Membres	Institució	Càrrec
Anna Berga Timoneda - <i>Presidenta</i>	Universitat Ramon Llull	Secretària general
Claudi Alsina i Català - <i>Secretari</i> (fins 31.01.2016)	Departament d'Empresa i Coneixement	Secretari general del Consell Interuniversitari de Catalunya
Mercè Jou i Torras - <i>Secretària</i> (des de 02.02.2016)	Departament d'Empresa i Coneixement	Secretària general del Consell Interuniversitari de Catalunya
Montserrat Solé San Millán	Departament d'Empresa i Coneixement	Cap del Servei de Programació i Ordenació Universitària
Xavier Lasauca Cisa	Departament d'Empresa i Coneixement	Responsable de Gestió del Coneixement i Sistemes d'Informació en R+D
Trinidad Donoso Vázquez	Universitat de Barcelona	Delegada del Rector per a la Igualtat
Teresa Freixes Sanjuán (fins el 31.05.2016)	Universitat Autònoma de Barcelona	Vicerecatora de Relacions Institucionals per a la Direcció de l'Observatori d'Igualtat
Joana Gallego Ayala (des de 02.06.2016)	Universitat Autònoma de Barcelona	Directora de l'Observatori per a la Igualtat
Lourdes Reig Puig	Universitat Politècnica de Catalunya	Vicerecatora de Relacions Internacionals
Tània Verge Mestre	Universitat Pompeu Fabra	Delegada del Rector per a les Polítiques d'Igualtat
Carlo Gallucci	Universitat Ramon Llull	Vicerecator de Relacions Internacionals i d'Estudiants

Oficina del Consell Interuniversitari de Catalunya
Relació de membres i assistents a les comissions

Ana Maria Romero Burillo	Universitat de Lleida	Directora Centre Dolors Piera d'Igualtat d'Oportunitats i Promoció de les Dones
Carles Serra Salamé	Universitat de Girona	Adjunt al Rector per compromís social
Inmaculada Pastor Gosálbez	Universitat Rovira i Virgili	Directora de l'Observatori de la Igualtat
Sergi Fàbregas (fins 02.10.2016)	Universitat Oberta de Catalunya	Prof. Psicoogia i Estudis de Ciències de l'Educació
Pastora Martínez Samper (des de 02.11.2016)	Universitat Oberta de Catalunya	Vicerectora de Globalització i Cooperació
Montserrat Casas Arcarons	Universitat de Vic - Universitat Central de Catalunya	Directora Unitat d'Igualtat
Consuelo León Llorente	Universitat Internacional de Catalunya	Directora del Observatorio de Políticas Familiares
Clara Guilera Domingo	Universitat Abat Oliba CEU	Dra. Medicina i prof. Departament Psicologia
Núria Balada Cardona	Institut Català de les Dones	Directora executiva
Mara Dierssen Soto	Societat Espanyola de neurociència	Presidenta
Joaquina Álvarez Marrón	Institut de Ciències de la Terra	Investigadora. Departament Estructura i Dinàmica de la Terra
Assumpció Vila Mitjà	Institut Milà i Fontanals-CSIC	Professora d'Investigació CSIC
Convidats/des		
Fina Villar López	Departament d'Empresa i Coneixement	Responsable de Projectes. Secretaria Universitats i Recerca
Eva Benito Moré	Departament d'Empresa i Coneixement	Àrea d'Avaluació de la Qualitat AQU Catalunya
Victòria Miquel	Agència de Gestió d'Ajuts Universitaris i de Recerca	Tècnica de Projectes
Martí Casadesús Fa	Departament d'Empresa i Coneixement	Director AQU Catalunya
Arcadi Navarro Cuartiellas	Departament d'Empresa i Coneixement	Secretari d'Universitats i Recerca
Assistents		
Laura Duarte Campderrós	Universitat Autònoma de Barcelona	Observatori per a la Igualtat
Anna Pérez Quintana	Universitat de Vic - Universitat Central de Catalunya	Directora del Centre d'Estudis Interdisciplinaris de Gènere
Núria Cañellas Pascual	Institut Català de les Dones	Cap de l'Àrea de Planificació i Seguiment del Pla d'Actuació del Govern.
Eulàlia Rodés Rubio	Institut Català de les Dones	Tècnica de Projectes

Promoció internacional del sistema universitari català

Àsia

APAIE, Melbourne, Austràlia

El sistema universitari català ha estat present per quarta vegada consecutiva al congrés i fira anual de l'Àsia Pacific Association for International Education (APAIE) que ha celebrat la seva onzena edició al Convention and Exhibition Centre de Melbourne. L'APAIE és una associació internacional sense ànim de lucre, fundada l'any 2004 a la Universitat de Corea, integrada per representants universitaris de tretze països/regions d'Àsia-Pacífic.

L'APAIE té com a objectiu principal assolir una major cooperació entre les institucions acadèmiques d'educació superior, fomentar la investigació i estimular i facilitar l'intercanvi i la internacionalització de l'educació superior, a Àsia, les regions del Pacífic i a tot el món, així com promoure i donar suport en la internacionalització de les seves institucions acadèmiques.

La participació en aquest espai ha ofert àmplies oportunitats per intercanviar estratègies i polítiques de mobilitat, desenvolupament i cooperació en temes relacionats amb la internacionalització de les universitats. La delegació catalana que ha participat en el saló estava integrada per 10 representats de la Generalitat de Catalunya, de la UB, UAB, UPC, UPF, URL i UdG. Totes les universitats han tingut una presència activa a l'estand Studyincatalonia. Aquesta edició de l'APAIE ha destacat pels contactes amb diferents institucions d'educació superior a Austràlia, en el seminari organitzat pel professor Leo Goedegebuure i l'interès que té el model d'internacionalització de les Universitats a Austràlia, basat en la col·laboració entre Govern i Universitats.

Estats Units d'Amèrica

NAFSA, Denver, Colorado

Per tal de donar més rellevància institucional a la presència de les universitats de Catalunya en aquest congrés, es va optar per fer un acte paral·lel al desenvolupament del saló mitjançant una recepció institucional en el qual es presentaria el país i les seves universitats, que va tenir lloc al Denver Center for the Performing Arts.

L'objectiu de la presència catalana a la Fira NAFSA és continuar promouent la internacionalització del sistema universitari i de recerca de Catalunya i continuar fomentant la modernització i la competitivitat de les institucions d'educació superior i dels centres d'investigació.

Europa,

EAIE, Liverpool, Regne Unit

L'European Association for International Education (EAIE) és la fira internacional de referència a Europa per als agents d'educació superior. El

El sistema universitari de Catalunya ha assistit per setè any consecutiu al 28è congrés anual. Com a novetat, l'estand s'ha modificat, redistribuint les taules de reunions, col·locant un armari d'emmagatzematge extra, més prestatgeries grans i incorporant il·luminació als panells frontals, d'aquesta manera s'ha emfatitzat la marca StudyinCatalonia. D'aquesta edició es poden destacar dos actes importants: el 15 de setembre, es va fer un petit acte a l'estand en el qual van participar més de 250 persones i en el que es van convidar els assistents a una copa de cava i avellanes. La valoració per part de la delegació va ser molt positiva, tant pel nivell de participació com per l'organització de l'acte. I, el dia 16 de setembre, la delegació catalana va rebre la visita del secretari d'Universitats i Recerca, el senyor Arcadi Navarro, que tenia prevista la realització d'una conferència conjunta que portava com a títol "Euro-scepticism and internationalised learning: prospects for collaboration among Europe's universities". El resultat va ser molt ben valorat pel conjunt d'universitats participants.

Distincions Jaume Vicens Vives a la qualitat docent

Relació de guanyadors de les distincions Jaume Vicens Vives

Premis individuals:

- Concepció Amat Miralles, professora del Departament de Fisiologia de la Facultat de Farmàcia i Ciències de l'Alimentació de la Universitat de Barcelona, pel seu lideratge en la innovació i millora de la docència a través de l'avaluació continuada i el treball en competències transversals i pel seu impuls de la interacció entre diferents nivells educatius.
- Maria Jesús Espuny Tomás, professora d'Història del Dret i de les Institucions de la Facultat de Dret de la Universitat Autònoma de Barcelona, per la seva llarga trajectòria i pel disseny de metodologies docents avançades, adaptades al context socioeconòmic de l'entorn, que permeten als estudiants desenvolupar competències per ser excel·lents professionals, especialment en l'àmbit de les Relacions Laborals.
- Montse Guitert Catasús, professora dels Estudis de Psicologia i Ciències de l'Educació, de la Universitat Oberta de Catalunya, pel lideratge exercit en la Formació en línia sobre competències digitals a l'entorn universitari i el seu impacte en la ciutadania.

Premis col·lectius:

- Projecte Inspire3, de l'Escola Superior d'Enginyeries Industrial, Aeroespacial i Digital de Terrassa, de la Universitat Politècnica de Catalunya, per la seva consolidada trajectòria i pel desenvolupament d'estratègies dirigides a incentivar la creativitat i l'emprenedoria dels estudiants, així com les seves competències i habilitats transversals.
- Projecte L'avaluació dels aprenentatges a la Facultat de Ciències de la Salut i de la Vida, de la Universitat Pompeu Fabra, per la seva alta qualitat docent i per la seva llarga trajectòria en l'ús de metodologies docents innovadores basades en el projecte d'avaluació del rendiment acadèmic i en el foment de les habilitats pràctiques i de les competències transversals dels estudiants.
- Projecte L'aprenentatge centrat en l'estudiant del grau de Medicina de la Facultat de Medicina, de la Universitat de Girona, per la seva innovació en la docència a través del model d'Aprenentatge Basat en Problemes, amb un alt grau d'èxit avalat pels resultats acadèmics i l'alta satisfacció dels alumnes i l'alta incorporació dels estudiants al món laboral.
- Projecte L'orientació professional i acadèmica a l'Escola Tècnica Superior d'Enginyeria (ETSE): innovació tecnològica orientada a l'ocupabilitat i al territori, de la Universitat Rovira i Virgili, per la seva innovació en el disseny del pla docent amb la tecnologia com a element de valor afegit i per l'orientació a l'ocupabilitat i al territori.

